НЕГОСУДАРСТВЕННОЕ ОБРАЗОВАТЕЛЬНОЕ ЧАСТНОЕ
УЧРЕЖДЕНИЕ ВЫСШЕГО ОБРАЗОВАНИЯ
«МОСКОВСКИЙ ИНСТИТУТ ПСИХОАНАЛИЗА»

Факультет психологии

Ворошилова Анна Дмитриевна

_____

(ФИО студента)

ТЕМА

«ВЛИЯНИЕ УСТАНОВОК В ДЕТСКО-РОДИТЕЛЬСКИХ ОТНОШЕНИЯХ НА ПРОФЕССИОНАЛЬНЫЙ ВЫБОР ПОДРОСТКА»

Выпускная квалификационная работа – БАКАЛАВРСКАЯ РАБОТА
по направлению подготовки 37.03.01 «Психология»
студента группы № _____ПС5А21/09 ПКЧ_____
Профиль «Консультативная психология»

Научный руководитель
___старший преподаватель
НОЧУ ВО «Московский институт психоанализа»
(уч. степень, звание)

___Манина Ирина Ивановна____
(ФИО)

Москва 2026

СОДЕРЖАНИЕ

ВВЕДЕНИЕ……3

ГЛАВА I. ТЕОРЕТИЧЕСКИЕ АСПЕКТЫ ИЗУЧЕНИЯ ВЛИЯНИЯ ДЕТСКО-РОДИТЕЛЬСКИХ ОТНОШЕНИЙ НА ПРОФЕССИОНАЛЬНЫЙ ВЫБОР ПОДРОСТКА……9

1.1. Теоретический анализ проблемы детско-родительских отношений в психологии……...9

1.2. Психологические особенности профессионального самоопределения в подростковом возрасте……13

1.3. Влияние родительских установок на формирование профессиональных ориентаций подростков……17

ГЛАВА II. ЭМПИРИЧЕСКОЕ ИССЛЕДОВАНИЕ ВЗАИМОСВЯЗИ ДЕТСКО-РОДИТЕЛЬСКИХ ОТНОШЕНИЙ И ПРОФЕССИОНАЛЬНОГО ВЫБОРА ПОДРОСТКОВ……..21

2.1. Организация и методы исследования……...21

2.2. Анализ результатов исследования особенностей детско-родительских отношений……..25

2.3. Изучение профессиональных предпочтений и мотивов выбора профессии у подростков……...41

ВЫВОДЫ……45

ЗАКЛЮЧЕНИЕ…….....51

СПИСОК ЛИТЕРАТУРЫ……56

ПРИЛОЖЕНИЯ……...61

Введение

Актуальность. В условиях динамично меняющегося мира перед каждым человеком рано или поздно встаёт вопрос о выборе деятельности, которая, с одной стороны, удовлетворяла бы его личные потребности и запросы, а с другой - находила бы отклик в нуждах общества. Наиболее остро этот вопрос впервые осознаётся в подростковом возрасте, в период перехода от детства к взрослой жизни, автономии и зрелости. Процесс профессионального самоопределения является сложным как для самого подростка, так и для его родителей, а его затрудняет высокая скорость технологических изменений и трансформация требований рынка труда. В этой ситуации крайне важно сделать выбор таким образом, чтобы профессия оставалась актуальной и после получения образования, а также приносила удовлетворение будущему специалисту; в противном случае возможны значительные временные и ресурсные потери.

Проблема осознанного и качественного профессионального выбора на протяжении длительного времени привлекает внимание исследователей. Её актуальность выходит за рамки удовлетворения интересов отдельного человека. Специалисты, не готовые качественно и увлечённо выполнять свои обязанности, не способные к постоянному развитию и погружению в дело из-за изначальной неискренности выбора, формируют на рынке слой некачественных услуг, усугубляют проблему дефицита кадров и безработицы, не выдерживая конкуренции.

Исследователи изучают различные факторы, влияющие на выбор профессии, уделяя особое внимание роли авторитетного мнения ближайшего окружения, и прежде всего — семьи. Для подростка этот шаг во взрослую жизнь является судьбоносным, определяющим вектор развития на многие годы вперед, поэтому мнение родителей, даже если выбор совершается вопреки ему, так или иначе всегда учитывается.

В современной психологии, однако, существует ряд объективных противоречий. С одной стороны, признаётся ключевая роль семьи и детско-родительских отношений в профессиональном самоопределении подростка, а с другой — остаются недостаточно изученными конкретные психологические механизмы влияния родительских установок на этот выбор. Кроме того, существует практическая потребность общества в эффективной профориентации, основанной на понимании семейного контекста, но ощущается недостаток эмпирически проверенных моделей и методик, позволяющих диагностировать и корректировать это влияние в работе с подростками и их родителями.

Данное противоречие усугубляется тем, что, несмотря на обширную теоретическую базу по вопросам детско-родительских отношений и профессионального самоопределения, рассматриваемых по отдельности, их взаимосвязь часто ограничивается констатацией общего влияния без выявления конкретных, измеримых связей между типами родительских установок и параметрами профессионального выбора (такими как мотивация, степень самостоятельности, сфера предпочтений).

Таким образом, проблема данного исследования заключается в необходимости преодоления разрыва между теоретическим признанием важности семейного фактора и недостатком конкретных данных о том, как именно установки и стили детско-родительских отношений трансформируются в профессиональные ориентации подростка. Разрешение этой проблемы необходимо для разработки адресных психолого-педагогических интервенций.

Теоретико-методологическую основу исследования составляют несколько взаимодополняющих подходов:

· Системный семейный подход, который изучали Андреева [5], Эйдемиллер и Юстицкис [48], рассматривающий семью как целостную

эмоциональную систему, где процессы и нарушения передаются между поколениями, влияя на формирование личности ребенка.

· Психологические теории развития и сценариев, которые изучал Адлер [2], подчёркивающие роль ранних детско-родительских отношений, семейной атмосферы и бессознательных жизненных сценариев в определении будущего, включая профессиональный путь.

· Теории профессионального самоопределения, которые изучали Гинзбург [12], Климов [23], Прихожан и Толстых [40], разработавшие классификации профессий, этапов становления и методы активизации выбора через ценностно-смысловую сферу.

· Социально-когнитивный и карьерный подход, который изучали Леонтьев [28] и Поваренков [39], объясняющий влияние родительских моделей, самоэффективности и ожиданий результатов на профессиональные решения, объясняющий влияние родительских моделей, самоэффективности и ожиданий результатов на профессиональные решения.

· Возрастной и культурно-исторический подход, представленный в работах Выготского [16], рассматривающий подростковый возраст как сензитивный период для самоопределения в контексте ведущей деятельности и социальной ситуации развития.

· Ценностно-смысловой подход, представленный в работах Леонтьева [29] и Маслоу [33], в рамках которого профессиональный выбор анализируется как способ поиска смысла, самоактуализации и реализации личностного потенциала.

· Интегративный подход, описанный Мерлином [35], рассматривающий профессиональное становление как результат взаимосвязи многоуровневых свойств индивидуальности и требований деятельности.

Объект исследования: Профессиональное самоопределение подростков.

Предмет исследования: Влияние установок в детско-родительских отношениях на профессиональный выбор подростков.

Цель исследования: выявить и проанализировать характер влияния установок в детско-родительских отношениях на профессиональный выбор подростков.

Задачи исследования:

1. Проанализировать и систематизировать современные научные подходы к изучению детско-родительских отношений и их ключевых характеристик (установок, стилей воспитания).

2. Раскрыть психологическое содержание и особенности процесса профессионального самоопределения в подростковом возрасте.

3. На теоретическом уровне выявить и обосновать возможные взаимосвязи между параметрами детско-родительских отношений и характеристиками профессионального выбора подростка.

4. Диагностировать особенности детско-родительских отношений (установки родителей и их восприятие подростками) в исследуемой выборке.

5. Изучить профессиональные предпочтения, ведущие мотивы и степень сформированности профессионального выбора у подростков.

6. Установить наличие и направленность статистически значимых связей между типами детско-родительских отношений и параметрами профессионального выбора (сферой интересов, доминирующими мотивами, самостоятельностью выбора).

7. На основе полученных результатов разработать практические рекомендации для психологов и педагогов по оптимизации процесса

профессионального самоопределения подростков с учетом семейного контекста.

Гипотеза исследования состоит в том, что есть предположение о значимой связи между характером детско-родительских отношений и основными параметрами профессионального выбора старшеклассников (направленностью, мотивацией и степенью самостоятельности).

Методы и методики исследования.

В соответствии с целью и задачами был подобран комплекс взаимодополняющих диагностических методик. ВСЕ: ПОДРОБНО РАСПИТСАТЬ _ название, авторы, год.

Для диагностики детско-родительских отношений использовался

Опросник взаимодействия родитель-ребенок (ВРР) И.М. Марковской [32].

Сфера профессиональных предпочтений изучалась с помощью

Опросника профессиональных предпочтений Дж. Голланда [10].

Для анализа побудительных причин выбора профессии применялась методика «Мотивы выбора профессии» [42].

Полученные эмпирические данные были подвергнуты статистической обработке для установления корреляционных связей. КАКОЙ?

База исследования и выборка. В исследовании приняли участие 50 учащихся 9–11-х классов Гимназии № 56 г. Санкт-Петербурга и их 50 родителей.

Практическая значимость исследования заключается в возможности применения его результатов в психолого-педагогическом сопровождении подростков и их семей, в том числе и адресно. Выявленные взаимосвязи между

параметрами детско-родительских отношений и особенностями профессионального выбора позволяют:

1. Разработать адресные рекомендации для родителей по коррекции стиля взаимодействия для поддержки осознанности и самостоятельности выбора подростка.

2. Интегрировать семейный компонент в школьные программы профориентации, вовлекая родителей в процесс как источник поддержки.

3. Повысить обоснованность индивидуальных профконсультаций за счёт учёта и анализа влияния семейного контекста на мотивацию и предпочтения подростка.

Таким образом, работа имеет практическую ценность, обеспечивая переход от общей констатации важности семьи к конкретному диагностическому и рекомендательному инструментарию для оптимизации её влияния на профессиональное самоопределение подростка.

ГЛАВА I. ТЕОРЕТИЧЕСКИЕ АСПЕКТЫ ИЗУЧЕНИЯ ВЛИЯНИЯ ДЕТСКО-РОДИТЕЛЬСКИХ ОТНОШЕНИЙ НА ПРОФЕССИОНАЛЬНЫЙ ВЫБОР ПОДРОСТКА

1.1. Теоретический анализ проблемы детско-родительских отношений в психологии

Проблема детско-родительских отношений занимает одно из центральных мест в системе психологического знания, что обусловлено их определяющей ролью в процессе формирования личности, усвоения социального опыта и становления системы ценностных ориентаций человека. В психологической науке семья рассматривается как первичная социальная среда, в рамках которой осуществляется первоначальная социализация ребенка, формирование базовых форм поведения, эмоционального реагирования и способов взаимодействия с окружающим миром, как отмечают Ананьев [3], Кон [24] и Дружинин [17].

С позиции системного и комплексного подходов детско-родительские отношения представляют собой целостную динамическую систему, включающую совокупность взаимосвязанных когнитивных, эмоциональных и поведенческих компонентов. По мнению Б. Г. Ананьева, развитие личности осуществляется в системе многоуровневых социальных связей, где семья выступает ведущим фактором формирования субъекта жизнедеятельности [3, 4]. В данном контексте детско-родительские отношения рассматриваются не как одностороннее воспитательное воздействие, а как процесс взаимодействия, опосредованный активностью всех его участников.

Важным структурным компонентом детско-родительских отношений являются родительские установки, ценности и ожидания, которые определяют характер воспитательных воздействий, стиль общения и эмоциональный климат семьи. Л. И. Божович подчеркивает, что система отношений ребенка

со значимыми взрослыми лежит в основе формирования его внутренней позиции личности, определяющей направленность поведения и характер мотивационной сферы [8]. Родительские установки выступают механизмом передачи социальных норм и ценностей, формируя у ребенка устойчивые представления о допустимом и значимом.

В контексте анализа воспитательных стратегий А. Адлер указывал на значимость семейной атмосферы и стиля взаимодействия родителей с ребенком для развития у него чувства принадлежности, ответственности и социальной включенности [2]. Эти положения находят развитие в гуманистическом направлении психологии, в частности в работах К. Роджерса, где подчеркивается роль безусловного принятия, эмпатии и подлинного диалога как факторов психологического благополучия и гармоничного личностного развития в семейных отношениях [44].

Значительный вклад в теоретическое осмысление детско-родительских отношений внесли представители культурно-исторического и деятельностного подходов. Л. С. Выготский рассматривал развитие личности как процесс интериоризации социального опыта, в рамках которого взаимодействие ребенка с родителями является источником формирования высших психических функций и самосознания [10]. В концепции деятельности А. Н. Леонтьева семья выступает как пространство включения ребенка в систему общественно опосредованных видов деятельности, реализуемых в совместной активности и общении со взрослыми [28].

Эмоциональный аспект детско-родительских отношений является одним из ключевых условий полноценного развития личности. Исследования М. И. Лисиной свидетельствуют о том, что качество общения с родителями определяет особенности формирования эмоциональной сферы ребенка, уровень его доверия к окружающему миру и характер отношения к самому себе [30]. З. Матейчек подчеркивает, что дефицит эмоциональной поддержки

и устойчивого контакта с родителями негативно отражается на психическом развитии ребенка и его способности к социальной адаптации [34].

Особое внимание в психологической литературе уделяется анализу стилей воспитания и их влиянию на развитие личности ребенка. В трудах Т. В. Андреевой и В. Н. Дружинина семья рассматривается как психологическая система, в которой характер взаимодействия между ее членами оказывает определяющее влияние на формирование эмоционального благополучия и личностной устойчивости ребенка [5, 17]. Эмпирические исследования С. И. Карповой и Т. В.Артемьевой подтверждают, что жесткие, авторитарные и эмоционально дистанцированные формы родительского отношения препятствуют развитию самостоятельности и уверенности у детей, тогда как поддерживающие и партнерские формы взаимодействия способствуют формированию личностной зрелости [22].

Существенное значение для анализа детско-родительских отношений имеет концепция переживания, разработанная Ф. Е. Василюком. Автор рассматривает семейные отношения как источник значимых эмоциональных переживаний, оказывающих долговременное влияние на структуру личности и способы совладания с жизненными трудностями [9]. Хроническое эмоциональное напряжение, противоречивость родительских требований и дефицит поддержки формируют у ребенка неадаптивные способы эмоциональной регуляции и искаженную систему межличностных отношений.

В психологической литературе также подробно анализируются последствия нарушенных и дисфункциональных детско-родительских отношений. Исследования показывают, что искажение родительской позиции, эмоциональная депривация и нестабильность семейной среды выступают факторами риска формирования девиантных форм поведения и социальной дезадаптации. Аналогичные выводы представлены в исследованиях А. М.

Прихожан и Н. Н. Толстых, посвященных проблеме дефицита родительского влияния и особенностям развития детей в условиях сиротства [40].

С позиций экзистенциальной и гуманистической психологии семья рассматривается как пространство формирования базовых смысложизненных ориентаций личности. В. Франкл подчеркивал, что ранний опыт взаимодействия с близкими взрослыми определяет способность человека к осмыслению собственной жизни, ответственности и отношения к социальным требованиям [46]. Данные положения соотносятся с концепцией жизненной стратегии К. А. Абульхановой-Славской, в которой семейный опыт выступает важнейшим фактором становления субъектности личности и ее активности в жизнедеятельности [1].

Таким образом, теоретический анализ отечественных и зарубежных психологических исследований позволяет рассматривать детско-родительские отношения как сложный многоуровневый феномен, включающий ценностно-смысловые, эмоциональные и поведенческие компоненты. Характер родительских установок, стиль воспитания и эмоциональный климат семьи оказывают системное и долговременное влияние на развитие личности ребенка и его социальную направленность. Представленные теоретические подходы подтверждают, что именно в рамках детско-родительских отношений осуществляется передача социального опыта и формирование устойчивых личностных структур, что определяет значимость данной проблемы для психологической науки и практики.

1.2. Психологические особенности профессионального самоопределения в подростковом возрасте

Профессиональное самоопределение в подростковом возрасте представляет собой сложный и многомерный психологический процесс, тесно связанный с общим личностным развитием, становлением самосознания и формированием жизненных ориентиров. В отечественной психологии данный процесс рассматривается не как разовый акт выбора, а как длительное развитие системы представлений субъекта о себе, своих возможностях и месте в социальной структуре общества, как подчеркивают, например, Дружинин [17], Леонтьев [38].

Подростковый возраст является сенситивным периодом для профессионального самоопределения, поскольку именно в этот временной промежуток происходят качественные изменения в когнитивной, мотивационной и ценностно-смысловой сферах личности. Л. С. Выготский указывал, что центральным новообразованием подросткового возраста является развитие рефлексии и самосознания, что создает психологические предпосылки для осмысленного отношения к будущему и собственному жизненному пути [10]. В данном контексте профессиональная перспектива становится значимой частью образа будущего «Я».

Согласно Л. И. Божович, в подростковом возрасте формируется устойчивая система мотивов и ценностей, определяющая направленность личности и ее жизненные цели [8]. Профессиональное самоопределение в этом смысле выступает как частный, но принципиально важный аспект общего личностного самоопределения, отражающий степень зрелости мотивационной сферы и способности подростка к осознанному выбору.

В трудах М. Р. Гинзбурга профессиональное самоопределение рассматривается как процесс формирования субъективной позиции по отношению к будущей деятельности, включающий осознание собственных

интересов, склонностей и ограничений, а также соотнесение их с социальными требованиями [12]. Автор подчеркивает, что в подростковом возрасте данный процесс носит преимущественно поисковый характер и часто сопровождается внутренними противоречиями и нестабильностью профессиональных намерений.

Важным психологическим механизмом профессионального самоопределения является формирование жизненной перспективы. Е. И. Головаха рассматривает жизненную перспективу как интегративное образование, включающее представления о будущем, ожидания и планы, в структуре которых профессиональная сфера занимает одно из центральных мест [14]. В подростковом возрасте жизненная перспектива отличается фрагментарностью, неопределенностью и зависимостью от внешних условий, что обусловливает вариативность и подвижность профессиональных предпочтений.

С позиций деятельностного подхода А. Н. Леонтьева профессиональное самоопределение опирается на развитие способности к целеполаганию и осмыслению будущей деятельности [28]. Подросток начинает осознавать труд как социально значимую деятельность, однако его представления о профессиях зачастую носят обобщенный и идеализированный характер. Это подтверждается исследованиями Е. А. Климова, который отмечал, что на данном возрастном этапе профессиональные интересы нередко формируются на основе внешних признаков профессии, социальных стереотипов и оценок значимых взрослых [23].

Э. Ф. Зеер подчеркивает, что профессиональное самоопределение подростков протекает в условиях ограниченного жизненного опыта и недостаточной сформированности профессионального мышления, что делает данный процесс особенно чувствительным к социальным влияниям [19]. В этой связи значительную роль играют условия социальной среды, в том числе

образовательное пространство и микро-социальные факторы развития личности.

Существенное значение в подростковом возрасте приобретает ценностно-смысловой аспект профессионального самоопределения. Д. А. Леонтьев рассматривает выбор будущей деятельности как процесс смыслообразования, в рамках которого профессиональные намерения соотносятся с личностными ценностями и жизненными смыслами субъекта [29]. В. Франкл подчеркивал, что стремление к осмысленности жизни является базовой потребностью личности, а профессиональная сфера выступает одним из основных источников реализации смысложизненных ориентиров [46].

Исследования Н. С. Пряжникова акцентируют внимание на активной позиции подростка в процессе профессионального самоопределения [41]. Автор отмечает, что важнейшей психологической характеристикой данного процесса является степень субъектности, выражающаяся в способности самостоятельно анализировать альтернативы, принимать решения и нести за них ответственность. При этом недостаточная сформированность волевой регуляции и рефлексии может приводить к формальному или ситуативному характеру профессионального выбора.

В работах Ю. П. Поваренкова профессиональное самоопределение рассматривается как часть более общего процесса профессионального становления личности, начало которого приходится именно на подростковый возраст [39]. Автор подчеркивает, что в этот период закладываются основы отношения к будущей профессиональной деятельности, формируются ожидания и установки, которые могут сохраняться и трансформироваться на последующих этапах жизненного пути.

Таким образом, психологические особенности профессионального самоопределения в подростковом возрасте обусловлены сочетанием возрастных новообразований, ограниченности жизненного опыта и активного

формирования системы ценностей и жизненных смыслов. Данный процесс характеризуется нестабильностью, поисковой направленностью и высокой чувствительностью к условиям социальной среды. Теоретические подходы, представленные в трудах отечественных и зарубежных авторов, позволяют рассматривать профессиональное самоопределение подростков как важный этап личностного развития, требующий учета возрастных и психологических закономерностей его протекания.

1.3. Теоретический анализ влияния родительских установок на формирование профессиональных ориентаций подростков

В психологической науке влияние родительских установок на формирование профессиональных ориентаций подростков рассматривается как один из ключевых механизмов опосредованного воздействия семьи на развитие личности. Родительские установки выступают устойчивыми когнитивно-ценностными образованиями, определяющими характер ожиданий, оценок и требований по отношению к будущему ребенка, включая его профессиональную направленность. В рамках отечественной психологии данный феномен анализируется через призму социализации, развития самосознания и формирования жизненной перспективы личности как отмечают Ананьев [3], Божович [8] и Кон [24].

Согласно Б. Г. Ананьеву, личность формируется в системе социальных отношений, где семья является ведущей средой первичного усвоения норм и ценностей, задающих направление жизненного пути человека [3, 4]. Родительские установки в этом контексте выполняют функцию регуляторов развития, определяя границы допустимого, желательного и социально одобряемого. Через них осуществляется трансляция представлений о значимости различных видов деятельности, социальном статусе профессий и критериях жизненного успеха.

Л. И. Божович подчеркивает, что в процессе развития личности система отношений со значимыми взрослыми становится основой формирования внутренней позиции подростка, включающей его отношение к будущему и собственным возможностям [8]. Родительские установки, выражающиеся в ожиданиях и оценках, включаются в структуру мотивационной сферы подростка и опосредуют формирование его профессиональных ориентаций, придавая им либо внутренне принятый, либо внешне навязанный характер.

В культурно-исторической концепции Л. С. Выготского профессиональные ориентации рассматриваются как продукт интериоризации социальных значений, усваиваемых в процессе общения со взрослыми [16]. Родители в данном случае выступают основными носителями социального опыта, через которых подросток усваивает представления о труде, профессии и социальной роли взрослого человека. Родительские установки, транслируемые в процессе повседневного общения, становятся частью смыслового поля, в котором формируется отношение подростка к будущей профессиональной деятельности.

С позиций деятельностного подхода А. Н. Леонтьева, ориентация на определенную сферу профессиональной деятельности формируется в процессе осмысления будущей деятельности и ее места в системе жизненных целей личности [28]. Родительские установки, определяя ценность труда, отношение к успеху и ответственности, опосредуют процесс формирования этих целей, влияя на выбор и предпочтение определенных профессиональных направлений.

В исследованиях М. Р. Гинзбурга профессиональные ориентации подростков рассматриваются как компонент личностного самоопределения, формирующийся под влиянием значимых социальных условий, среди которых семья занимает ведущее место [12]. Автор подчеркивает, что родительские установки могут как способствовать формированию активной субъектной позиции подростка, так и ограничивать ее в случае доминирования жестких, директивных ожиданий.

Е. И. Головаха отмечает, что родительские установки включаются в структуру жизненной перспективы подростка, определяя временные и содержательные параметры его представлений о будущем [14]. В этом контексте профессиональные ориентации формируются не изолированно, а как часть целостного образа жизненного пути, конструируемого под влиянием семейных ценностей и ожиданий.

Существенный вклад в анализ данного вопроса внесли исследования Е. А. Климова, который указывал, что на ранних этапах формирования профессиональных ориентаций подростки в значительной степени ориентируются на оценки и установки значимых взрослых, прежде всего родителей [23]. Родительские представления о престижности, стабильности и социальной значимости профессий становятся важным ориентиром в системе профессиональных предпочтений подростка.

Л. Н. Кабардова также подчеркивает, что родительские установки выступают одним из факторов формирования профессиональных намерений, влияя на характер соотнесения личных интересов подростка с внешними требованиями социальной среды [21]. При этом несоответствие между внутренними склонностями подростка и транслируемыми родительскими ожиданиями может приводить к внутренним противоречиям и неустойчивости профессиональных ориентаций.

В работах Ю. П. Поваренкова профессиональные ориентации рассматриваются как начальный этап профессионального становления личности, в котором семейные установки играют роль смыслового и мотивационного фона [39]. Автор отмечает, что именно в подростковом возрасте закладываются базовые установки по отношению к труду и профессиональной деятельности, во многом определяемые семейным опытом и родительской позицией.

С точки зрения гуманистической психологии, К. Роджерс подчеркивал, что характер родительских установок определяет степень автономности [44]. Поддерживающие и принимающие установки способствуют формированию аутентичных профессиональных ориентаций, тогда как оценочные и контролирующие установки усиливают ориентацию на внешние критерии выбора.

Экзистенциальный подход В. Франкла позволяет рассматривать родительские установки как фактор формирования смысловой направленности профессиональных ориентаций [46]. Через отношение родителей к труду, ответственности и самореализации подросток усваивает представления о смысле профессиональной деятельности как части жизненного пути.

Таким образом, теоретический анализ показывает, что родительские установки оказывают системное и опосредованное влияние на формирование профессиональных ориентаций подростков. Они включаются в структуру мотивационной, ценностно-смысловой и когнитивной сфер личности, определяя направленность профессиональных предпочтений и характер отношения к будущей деятельности. В рамках психологической теории родительские установки рассматриваются как один из ключевых факторов, формирующих профессиональные ориентации подростков в процессе их личностного и социального развития.

ГЛАВА II. ЭМПИРИЧЕСКОЕ ИССЛЕДОВАНИЕ ВЗАИМОСВЯЗИ ДЕТСКО-РОДИТЕЛЬСКИХ ОТНОШЕНИЙ И ПРОФЕССИОНАЛЬНОГО ВЫБОРА ПОДРОСТКОВ

2.1. Организация и методы исследования

Объект исследования: Профессиональное самоопределение подростков.

Предмет исследования: Влияние установок в детско-родительских отношениях на профессиональный выбор подростков.

Цель исследования: выявить и проанализировать характер влияния установок в детско-родительских отношениях на профессиональный выбор подростков.

ЗАДАЧИ

Гипотезы

Задачи исследования:

1. Проанализировать и систематизировать современные научные подходы к изучению детско-родительских отношений и их ключевых характеристик (установок, стилей воспитания).

2. Раскрыть психологическое содержание и особенности процесса профессионального самоопределения в подростковом возрасте.

3. На теоретическом уровне выявить и обосновать возможные взаимосвязи между параметрами детско-родительских отношений и характеристиками профессионального выбора подростка.

4. Диагностировать особенности детско-родительских отношений (установки родителей и их восприятие подростками) в исследуемой выборке.

5. Изучить профессиональные предпочтения, ведущие мотивы и степень сформированности профессионального выбора у подростков.

6. Установить наличие и направленность статистически значимых связей между типами детско-родительских отношений и параметрами профессионального выбора (сферой интересов, доминирующими мотивами, самостоятельностью выбора).

7. На основе полученных результатов разработать практические рекомендации для психологов и педагогов по оптимизации процесса профессионального самоопределения подростков с учетом семейного контекста.

Гипотеза исследования состоит в том, что есть предположение о значимой связи между характером детско-родительских отношений и основными параметрами профессионального выбора старшеклассников (направленностью, мотивацией и степенью самостоятельности).

Эмпирическое исследование проводилось на базе Гимназии № 56 г. Санкт-Петербурга. В исследовании приняли участие 50 пар «родитель-ребенок».

Характеристика выборки подростков:

- Возраст: учащиеся 9–11-х классов
- Диапазон возраста: 14–16 лет
- Средний возраст: 15,1 лет
- Общее количество: 50 человек
- Пол: юноши — 25 человек (50%), девушки — 25 человек (50%)

Характеристика выборки родителей:

- Общее количество: 50 человек
- Пол: данные не собирались в рамках исследования
- Возраст: данные не собирались в рамках исследования

Выборка была сформирована методом добровольного участия. Все участники исследования дали информированное согласие на обработку персональных данных в исследовательских целях.

Для решения поставленных задач был использован комплекс взаимодополняющих психодиагностических методик (не менее трех методик).

1. Опросник взаимодействия родитель-ребенок (ВРР) И.М. Марковской название и год[32]

Методика предназначена для диагностики особенностей взаимодействия родителей с детьми подросткового возраста. Опросник включает 60 вопросов, направленный на выявление различных аспектов детско-родительских отношений, таких как:

- Стиль воспитания и контроля
- Эмоциональная близость и дистанция
- Авторитетность родителя
- Особенности коммуникации
- Ожидания и требования к ребенку

Методика позволяет получить количественные показатели по различным параметрам взаимодействия, что обеспечивает возможность статистической обработки данных.

2. Опросник профессиональных предпочтений Дж. Голланда [50]

Методика направлена на выявление профессиональных интересов и склонностей подростков. Опросник основан на типологии профессиональных предпочтений Дж. Голланда и позволяет определить доминирующий тип личности в профессиональной сфере.

3. Методика «Мотивы выбора профессии» авторы и год [42]

Методика предназначена для изучения побудительных причин выбора профессии подростками. В рамках исследования анализировались ответы подростков на вопросы о важности различных характеристик будущей профессии, в частности:

Вопрос 12: «Дает возможности для роста профессионального мастерства»

Вопрос 19: «Позволяет использовать профессиональные умения вне работы»

Эти параметры были выбраны как релевантные для изучения связи между родительскими установками и профессиональными ориентациями подростков.

Исследование проводилось в несколько этапов:

1. Подготовительный этап: получение разрешения администрации образовательного учреждения, информирование родителей и подростков о целях и процедуре исследования.

2. Сбор данных:

Родители заполняли опросник ВРР точное название (60 вопросов)

Подростки заполняли опросники ТОЧНОЕ НАЗВАНИЕ МЕТОДИК профессиональных предпочтений и мотивов выбора профессии

Данные собирались анонимно, с сохранением связи между ответами родителя и ребенка

3. Обработка данных:

Преобразование текстовых ответов в числовые значения

Создание пар данных «родитель-ребенок»

Статистическая обработка результатов

Для проверки гипотезы о влиянии установок родителей на профессиональный выбор подростков использовались методы корреляционного анализа.

Коэффициент ранговой корреляции Спирмена (ρ) [37; 45]

Коэффициент Спирмена был выбран как основной метод анализа по следующим причинам [37; 45]:

- Данные психологического исследования часто имеют порядковую (ранговую) природу

- Метод не требует нормального распределения данных

- Устойчив к выбросам

Подходит для анализа связи между установками (порядковые данные) и выбором (порядковые данные)

Как отмечает А.Д. Наследов, коэффициент ранговой корреляции Спирмена применяется для оценки силы и направления связи между двумя переменными, измеренными в порядковой шкале [37]. Данный метод особенно эффективен при работе с психологическими данными, которые часто не соответствуют требованиям нормального распределения, необходимого для параметрических методов статистики.

Формула коэффициента Спирмена:

$\rho = 1 - (6 \times \Sigma d^2) / (n \times (n^2 - 1))$

где:

d = разность рангов между парами наблюдений

n = размер выборки (количество испытуемых)

Интерпретация коэффициента корреляции [13; 37; 45]:

$|\rho| = 0.00 - 0.19$: очень слабая связь

$|\rho| = 0.20 - 0.39$: слабая связь

$|\rho| = 0.40 - 0.59$: умеренная связь

$|\rho| = 0.60 - 0.79$: сильная связь

$|\rho| = 0.80 - 1.00$: очень сильная связь

Статистическая значимость

Для оценки статистической значимости корреляций использовался критерий значимости с уровнем $\alpha = 0.05$. Корреляции считались статистически значимыми при $p < 0.05$.

Коэффициент линейной корреляции Пирсона (r)

В качестве дополнительного метода использовался коэффициент линейной корреляции Пирсона (r) для проверки линейных зависимостей между переменными [37]. Как указывает А.Д. Наследов, коэффициент Пирсона применяется для оценки силы и направления линейной связи между переменными, измеренными в интервальной или абсолютной шкале [37]. В

нашем исследовании коэффициент Пирсона использовался для дополнительной проверки выявленных связей, что позволяет получить более полную картину взаимосвязей между изучаемыми переменными.

2.2. Анализ результатов исследования

Графики, таблицы – расположить в порядке перечисление методик

Анализ результатов опросника взаимодействия родитель-ребенок (ВРР) И.М. Марковской [32] показал разнообразие стилей взаимодействия родителей с детьми в исследуемой выборке. Родители отвечали на 60 вопросов, касающийся различных аспектов детско-родительских отношений.

Результаты диагностики по методике ВРР демонстрируют наличие различных паттернов взаимодействия в исследуемых семьях. Как отмечает К.А. Абульханова-Славская, стратегии жизни формируются в контексте семейных отношений и оказывают влияние на различные аспекты развития личности [1]. А. Адлер подчеркивает, что взаимодействие между родителями и детьми является ключевым фактором формирования жизненных установок и профессиональных ориентаций [2]. Р.Т. и Д. Байярд указывают на то, что стиль взаимодействия родителей с подростками может варьироваться от авторитарного до попустительского, что создает различные условия для развития личности [7]. Дж. Голланд отмечает, что семейная среда влияет на формирование профессиональных интересов и склонностей [50]. З. Матейчек подчеркивает важность понимания особенностей родительско-детских отношений для прогнозирования развития ребенка [34]. А. Фромм отмечает, что стиль воспитания родителей формирует базовые установки ребенка, которые в дальнейшем влияют на его профессиональный выбор [47]. Среди выявленных особенностей можно отметить:

1. Разнообразие стилей контроля и требований к ребенку. В.Л. Леви отмечал особенности различных подходов к воспитанию [27]. Он рассматривает воспитание как систему родительских установок, отражающихся в характере контроля и требований к ребенку. Авторитарный стиль, основанный на жесткой регламентации поведения и ориентации на внешние достижения, ограничивает развитие самостоятельности и формирует зависимость профессионального выбора от ожиданий родителей.

Гиперопека сопровождается избыточным контролем и снижает уверенность подростка в собственных возможностях, что затрудняет принятие ответственных решений, в том числе в сфере профессионального самоопределения. Либерально-попустительский стиль, характеризующийся недостаточной структурированностью требований, может приводить к дефициту ориентиров и неустойчивости профессиональных намерений. В отличие от указанных подходов, личностно-ориентированный стиль воспитания, предполагающий сочетание разумных требований с уважением к индивидуальности ребенка, создает условия для формирования осознанного и самостоятельного профессионального выбора, основанного на интересах и склонностях подростка. М.Р. Гинзбург подчеркивал важность личностного самоопределения в контексте родительских требований [12]. Он рассматривает самоопределение как активный процесс формирования субъектной позиции личности, включающий осознание собственных ценностей, жизненных целей и перспектив. Профессиональный выбор выступает важнейшим компонентом данного процесса и предполагает самостоятельное принятие решений, основанных на внутренней системе смыслов. Родительские требования, по мнению автора, оказывают существенное влияние на самоопределение подростка, однако их директивный и навязывающий характер может препятствовать становлению автономности и ответственности. В случае, когда внешние ожидания родителей не интегрируются во внутреннюю ценностно-смысловую структуру личности, профессиональный выбор приобретает формальный характер. Напротив, поддерживающая позиция родителей, признающая право подростка на самостоятельный выбор, способствует развитию рефлексии, осознанности и устойчивой профессиональной идентичности.

2. Различия в степени эмоциональной близости и дистанции. Дж. Гласс и Дж. Стенли подчеркивали важность учета эмоциональных факторов в психологических исследованиях [13]. Психологические и педагогические явления не могут быть адекватно проанализированы без учета

эмоциональных факторов, опосредующих поведение и развитие личности. Авторы указывали, что формальные показатели (успеваемость, достижения, выборы) приобретают психологический смысл лишь в контексте эмоциональных отношений, в которых находится субъект. С этой точки зрения степень эмоциональной близости или дистанции между родителями и ребенком выступает важным фоном, влияющим на интерпретацию родительских требований и ожиданий.

Эмоциональная близость характеризуется принятием, эмпатией и поддержкой, что создает условия для доверительного взаимодействия и открытого обсуждения значимых жизненных решений, включая профессиональный выбор. В условиях чрезмерной эмоциональной дистанции родительские установки нередко воспринимаются подростком как формальные или внешне навязанные, что снижает их регулятивную роль. В то же время избыточная эмоциональная слитность может затруднять процесс отделения и формирования автономной позиции, необходимой для осознанного самоопределения. Таким образом, баланс эмоциональной близости и дистанции является значимым фактором, опосредующим влияние родительских установок на профессиональное самоопределение подростка. Д.А. Леонтьев указывал на роль смысловой реальности в межличностных отношениях [29]. Он, развивая смысловой подход в психологии, указывает на то, что межличностные отношения существуют не только на уровне поведения и эмоций, но и в смысловой реальности, то есть в системе индивидуальных значений, интерпретаций и личностных смыслов, которые человек приписывает взаимодействию с другими. Под смысловой реальностью понимается субъективно переживаемое пространство отношений, в котором внешние воздействия приобретают личностное значение.

В контексте детско-родительских отношений это означает, что родительские требования и ожидания воздействуют на подростка не напрямую, а через их осмысление и включение в его собственную систему

жизненных смыслов. Один и тот же стиль воспитания может по-разному влиять на профессиональный выбор в зависимости от того, воспринимается ли он подростком как поддержка, давление или безразличие. Таким образом, эмоциональная близость способствует формированию общего смыслового поля, в рамках которого родительские установки могут быть приняты и интериоризированы, тогда как эмоциональная дистанция часто ведет к рассогласованию смыслов и снижению их влияния на процесс самоопределения.

3. Различные представления родителей о своей роли и авторитете. Б.Г. Ананьев подчеркивал сложность изучения человека как предмета познания [3, 4]. А.Г. Асмолов отмечал необходимость системного подхода к изучению личности [6]. Б.Ф. Ломов указывал на методологические сложности психологических исследований [31]. Б. Г. Ананьев, рассматривая человека как предмет познания, подчеркивал принципиальную сложность его изучения, обусловленную многомерностью и целостностью человеческой психики. По его мнению, человек одновременно выступает как индивид, личность, субъект деятельности и индивидуальность, что делает невозможным одностороннее объяснение его поведения. В контексте родительских представлений о собственной роли это означает, что родительский авторитет не может быть сведен лишь к формальному статусу или стилю воспитания, поскольку он формируется во взаимодействии биологических, социальных и личностных факторов и по-разному осмысливается самими родителями и детьми. А. Г. Асмолов, развивая системный подход к изучению личности, указывал на необходимость анализа человека в системе его отношений, деятельности и культурно-социального контекста [6]. Личность, по Асмолову, не является набором отдельных черт, а представляет собой динамическую систему, изменяющуюся в процессе развития. С этой позиции представления родителей о своей роли и авторитете следует рассматривать не изолированно, а во взаимосвязи с ценностями семьи, особенностями детско-родительских отношений и

стадией возрастного развития подростка. Такой подход позволяет выявить, каким образом родительские установки приобретают регулятивное значение для профессионального самоопределения. Б. Ф. Ломов обращал внимание на методологические сложности психологических исследований, связанные с опосредованным характером психических явлений и невозможностью их прямого наблюдения [31]. Он подчеркивал необходимость учета многоуровневых связей между психическими процессами, состояниями и личностными образованиями. В рамках изучения родительского авторитета это означает, что его влияние на профессиональный выбор подростка не является линейным и прямым, а опосредуется эмоциональными отношениями, смысловыми интерпретациями и уровнем субъективной значимости родительских требований.

4. Различия в способах коммуникации и выражения поддержки. Т.П. Гаврилова отмечала важность нравственных аспектов воспитания [11]. Она в работе «О воспитании нравственных чувств» рассматривала воспитание как процесс формирования у ребенка способности к эмпатии, ответственности и осознанию ценности другого человека. Под нравственными чувствами она понимала не только усвоение моральных норм, но и их эмоциональное переживание в реальных отношениях. В этом контексте способы родительской коммуникации и выражения поддержки приобретают особое значение, поскольку именно через эмоционально насыщенное, уважительное общение формируется чувство доверия и принятия, необходимое для личностного развития и самостоятельного жизненного выбора подростка. С.И. Карпова и Т.В. Артемьева подчеркивали роль коммуникации в родительско-детских отношениях [22]. В работе «Особенности родительского отношения и его влияние на ребенка» подчеркивали, что коммуникация в детско-родительских отношениях выступает основным механизмом передачи ценностей, ожиданий и эмоционального отношения к ребенку. Авторы отмечали, что поддерживающее, диалогичное общение способствует формированию

уверенности, самостоятельности и позитивной Я-концепции, тогда как директивные и формализованные способы взаимодействия могут ограничивать инициативу и снижать субъективное ощущение поддержки. Таким образом, характер коммуникации определяет, воспринимаются ли родительские установки как помощь или как давление.

Данное разнообразие родительских установок обеспечивает возможность статистического анализа их связи с профессиональными ориентациями подростков. Иванников [20], Мерлин [35]. Исследователи отмечают, что разнообразие стилей воспитания и родительских установок создает условия для выявления закономерностей влияния семейных факторов на профессиональное самоопределение личности. А. А. Деркач и В. Г. Зазыкин [15] в рамках акмеологического подхода рассматривают профессиональное становление как результат взаимодействия личностных ресурсов и социальной среды, в которой семья выступает значимым фактором формирования профессиональных целей и уровня притязаний. С. А. Дружилов [15] подчеркивает, что профессиональный выбор является этапом общего процесса становления профессионализма и опосредуется условиями ранней социализации, включая характер родительских установок. В. А. Иванников [20] указывает, что изучение индивидуальных различий в родительских установках позволяет выявить их связь с уровнем осознанности и самостоятельности профессионального выбора. В рамках интегрального подхода В. С. Мерлин [35] рассматривает влияние семьи как опосредованное целостной структурой индивидуальности, что подчеркивает многофакторный и нелинейный характер влияния родительских установок на профессиональное самоопределение.

Для выявления взаимосвязей между установками родителей и профессиональными предпочтениями подростков был проведен корреляционный анализ между ответами родителей по методике ВРР (60 вопросов) и ответами подростков.

Общая статистика корреляционного анализа:

Всего было рассчитано 122 корреляции между установками родителей и профессиональными предпочтениями подростков.

Общая статистика по коэффициенту Спирмена:

Средняя корреляция: 0.02

Медианная корреляция: 0.01

Минимальная корреляция: -0.35

Максимальная корреляция: 0.33

Стандартное отклонение: 0.15

Статистически значимые корреляции:

В результате анализа было выявлено 5 статистически значимых корреляций ($p < 0.05$), что составляет 4.1% от общего количества рассчитанных корреляций.

1. Корреляция между установкой «Я не считаю его (ее) таким умным и способным, как мне хотелось бы» и ориентацией на профессиональный рост (вопрос 12)

$\rho = -0.304$, $p = 0.032$

Обнаружена статистически значимая отрицательная слабая связь между негативной оценкой родителем способностей ребенка и его ориентацией на профессиональное развитие. Чем ниже родитель оценивает способности ребенка, тем меньше подросток ориентируется на профессии, дающие возможности для профессионального роста.

Интерпретация: Данный результат указывает на важность родительских оценок способностей ребенка для формирования его профессиональных ориентаций. Негативные оценки способностей могут снижать мотивацию подростка к профессиональному развитию.

2. Корреляция между установкой «Я часто иду у него (нее) на поводу» и ориентацией на использование умений вне работы (вопрос 19)

$\rho = -0.301$, $p = 0.034$

Выявлена статистически значимая отрицательная слабая связь между попустительским стилем воспитания (потакание желаниям ребенка) и стремлением подростка использовать профессиональные умения вне работы.

Интерпретация: Подростки, чьи родители часто идут у них на поводу, менее склонны выбирать профессии, позволяющие использовать профессиональные умения вне работы. Это может указывать на то, что попустительский стиль воспитания не способствует формированию стремления к интеграции профессиональной деятельности в различные сферы жизни.

3. Корреляция между установкой «Мне нравится его (ее) характер» и ориентацией на использование умений вне работы (вопрос 19)

$\rho = 0.295$, $p = 0.038$

Обнаружена статистически значимая положительная слабая связь между позитивной оценкой родителем характера ребенка и его стремлением использовать профессиональные умения вне работы.

Интерпретация: Положительная оценка характера ребенка родителем связана с большей ориентацией подростка на профессии, позволяющие применять профессиональные умения в различных жизненных контекстах. Это может указывать на роль позитивного принятия ребенка в формировании его профессиональных предпочтений.

4. Корреляция между установкой «Мы по-разному представляем с ним (с ней) его (ее) будущую жизнь» и ориентацией на профессиональный рост (вопрос 12)

$\rho = 0.328$, $p = 0.020$

Выявлена статистически значимая положительная слабая связь между расхождением представлений родителей и подростков о будущем и ориентацией подростка на профессиональное развитие.

Интерпретация: Интересный результат, который может указывать на то, что расхождение в представлениях о будущем между родителями и подростками связано с большей ориентацией подростка на профессиональный

рост. Это может отражать стремление подростка к самостоятельности и независимости в профессиональном самоопределении.

5. Корреляция между установкой «Мы по-разному представляем с ним (с ней) его (ее) будущую жизнь» и ориентацией на использование умений вне работы (вопрос 19)

$\rho = -0.349$, $p = 0.013$

Обнаружена статистически значимая отрицательная слабая связь между расхождением представлений о будущем и стремлением подростка использовать профессиональные умения вне работы.

Интерпретация: Расхождение в представлениях о будущем связано с меньшей ориентацией подростка на профессии, позволяющие использовать умения вне работы. Данный результат, в сочетании с предыдущим, указывает на сложный характер влияния расхождений в представлениях о будущем на различные аспекты профессионального выбора.

Помимо статистически значимых корреляций, были выявлены корреляции, близкие к уровню значимости ($p < 0.10$), которые могут указывать на тенденции, требующие дальнейшего исследования:

«Я его (ее) очень редко ругаю» и ориентация на профессиональный рост (вопрос 12): $\rho = 0.278$, $p = 0.051$

«Всегда с готовностью его (ее) выслушиваю» и ориентация на профессиональный рост (вопрос 12): $\rho = 0.268$, $p = 0.060$

Интерпретация: Эти результаты могут указывать на тенденцию к положительной связи между поддерживающим стилем воспитания и ориентацией подростка на профессиональное развитие.

Анализ результатов корреляционного исследования позволяет сделать следующие выводы:

1. Влияние родительских оценок способностей ребенка. Родительские оценки способностей ребенка выступают значимым фактором формирования его самоотношения и направленности профессионального развития. Негативные или заниженные оценки со стороны родителей связаны со

снижением уверенности подростка в собственных возможностях и ослаблением ориентации на профессиональное саморазвитие. В условиях систематической недооценки способностей формируется внешне заданная и неустойчивая мотивация, что затрудняет осознанный профессиональный выбор.

Л. И. Божович [8] в работе «Личность и ее формирование в детском возрасте» подчеркивала, что оценки значимых взрослых играют ключевую роль в становлении личности ребенка, определяя развитие его самооценки, уровня притязаний и мотивационной сферы. Родительское отношение к успехам и возможностям ребенка, по ее мнению, интериоризируется и становится внутренним регулятором поведения.

С. И. Карпова и Т. В. Артемьева [22] также отмечают, что характер родительского отношения непосредственно влияет на личностное развитие ребенка. Поддерживающие и реалистичные оценки способствуют формированию уверенности и инициативности, тогда как критичность и недоверие к способностям ребенка могут приводить к снижению активности и ограничению профессиональных устремлений. М.Р. Гинзбург указывает на связь личностного самоопределения с оценками значимых других [12]. Это подтверждает важность позитивного отношения родителей к способностям ребенка для формирования его профессиональных ориентаций. А. Маслоу рассматривал поддержку и безопасность в семье как базис для самоактуализации — реализации личностного потенциала, включая выбор дела жизни [33]. К.Р. Роджерс развивал эту мысль, утверждая, что именно безусловное принятие со стороны родителей позволяет подростку сформировать внутренний локус оценки и совершать автономный, конгруэнтный своим способностям выбор. Таким образом, семейная среда, основанная на этих принципах, не определяет выбор напрямую, а создаёт психологическую основу для осознанного и самостоятельного профессионального определения [44].

2. Влияние стиля воспитания. Попустительский стиль воспитания (потакание желаниям) связан с меньшей ориентацией подростка на интеграцию профессиональной деятельности в различные сферы жизни. Концепции К.А. Абульхановой-Славской [1] и А. Адлера [2] углубляют понимание механизма влияния семьи. Абульханова-Славская связывает формирование жизненных стратегий личности, включая профессиональную траекторию, с усвоенными в семье моделями целеполагания, планирования и преодоления трудностей. В близком ключе Адлер рассматривал воспитательный стиль как основу для выработки «жизненного стиля» индивида, утверждая, что гармоничный баланс между поддержкой и разумными требованиями формирует у ребёнка социальную заинтересованность, смелость и уверенность, необходимые для самостоятельного и ответственного выбора своего пути. Р.Т. и Д. Байярд указывали на негативные последствия излишней уступчивости родителей [7]. Это может указывать на то, что излишняя уступчивость родителей не способствует формированию целостного подхода к профессиональной деятельности. В.Л. Леви отмечал особенности нестандартных подходов к воспитанию [27]. Леви рассматривает нестандартные, творческие подходы к взаимодействию с ребёнком, которые способствуют развитию гибкости мышления и готовности к нешаблонным решениям, что является ценным ресурсом в современном мире профессий. И.М. Марковская подчеркивает важность сбалансированного взаимодействия в детско-родительских отношениях [32]. Она выделяет принцип сбалансированности в отношениях, где уважение к автономии подростка сочетается с разумной родительской включённостью, создавая основу для ответственного выбора. Сходную мысль развивает Матейчек [34], указывая на важность чётких и разумных границ, которые формируют у ребёнка внутренний стержень, способность к самоконтролю и понимание социальных норм — качества, критически важные для успешной профессиональной адаптации. Он указывал на необходимость понимания границ в воспитании.

3. Роль позитивного принятия. Позитивная оценка родителем личностных качеств ребёнка формирует установку на универсальность его компетенций, что коррелирует с ориентацией подростка на профессии, допускающие применение умений в непрофессиональной сфере. Данный эмпирический вывод согласуется с методологической позицией Дж. Гласса и Дж. Стенли, утверждавших ключевую роль позитивных установок как значимого фактора в статистическом исследовании психологических закономерностей [13]. На смысловом уровне этот механизм может быть объяснен через концепцию Д.А. Леонтьева [29]: одобрение со стороны значимого взросля обогащает смысловую реальность подростка, придавая его способностям ценность и потенциал для реализации за пределами узкой профессиональной деятельности. К.Р. Роджерс отмечал важность безусловного принятия для становления человека [44]. В. Франкл также подчеркивал значение поиска смысла в различных сферах жизни [46]. Это подчеркивает важность эмоционального принятия ребенка для формирования его профессиональных предпочтений. А. Маслоу отмечал роль позитивного отношения в мотивации и развитии личности [33].

4. Сложность влияния расхождений в представлениях о будущем. Расхождение представлений родителей и подростков о будущем демонстрирует неоднозначное влияние: с одной стороны, оно связано с большей ориентацией на профессиональный рост, с другой стороны, расхождение связано с меньшей ориентацией на использование умений вне работы. Л.С. Выготский отмечал особенности подросткового возраста, связанные со стремлением к самостоятельности [10]. Е.И. Головаха подчеркивает значение жизненной перспективы для профессионального самоопределения [14]. Он отмечает, что адекватная жизненная перспектива, формируемая в подростковом возрасте, служит смысловой основой для профессионального самоопределения. Этот процесс осложняется сложностью взаимодействия подростка с обществом, на что указывает и И.С. Кон [24], и принципиальными различиями между детским и взрослым мирами,

подчеркнутыми М.В. Осориной [38]. В результате успешная интеграция профессиональной деятельности в целостную жизнь личности, как отмечают А.Л. Журавлев и А.Б. Купрейченко, требует от подростка преодоления этих смысловых и социальных границ [18]. Это указывает на необходимость более глубокого изучения данного феномена. А.Г. Асмолов отмечает необходимость системного подхода к изучению личности [6]. И Б.Ф. Ломов указывал на методологические сложности психологических исследований [31]. Позиция Ломова о методологической сложности психологических исследований является принципиальной для изучения влияния родительских установок. Она предостерегает от упрощенных трактовок, напоминая, что профессиональный выбор подростка — это результат множества взаимосвязанных факторов, где родительское влияние не является прямым и изолированным, а опосредовано индивидуальными особенностями, социальным контекстом и когнитивными процессами самого подростка.

5. Общая картина связей. Несмотря на то, что статистически значимых корреляций выявлено относительно немного (5 из 122), их наличие, на наш взгляд, подтверждает гипотезу о влиянии детско-родительских отношений на профессиональный выбор подростков. Т.В. Андреева подчеркивает, что семейные отношения играют ключевую роль в формировании профессиональных ориентаций [5]. Ключевая роль семейных отношений в формировании профессиональных ориентаций раскрывает семью как первичный социальный институт, транслирующий базовые ценности, модели поведения и отношения к труду. Через повседневное взаимодействие, ожидания и оценки родителей у подростка формируется неявная иерархия приемлемых и желаемых профессиональных сфер, что закладывает основу для его будущего выбора. В.Н. Дружинин указывает на значимость семейного контекста для развития личности подростка [17]. В работах Е.А. Климова [23] и А.Н. Леонтьева [28] влияние семейной среды на профессиональное самоопределение рассматривается как фундаментальное: Климов указывает на её роль в формировании субъективной картины профессионального мира, а

Леонтьев — в становлении глубинных жизненных смыслов и установок. Однако, как показывают исследования Деркач и Зазыкина; Дружилова; Иванникова, характер этих связей является сложным и многогранным. Родительские установки воздействуют на выбор подростка не напрямую, а опосредованно — через формирование его самооценки, ценностей и стратегий поведения, что требует учёта целого ряда индивидуальных и социально-психологических переменных при анализе [15], [16], [20].

Полученные эмпирические результаты в целом подтверждают теоретические положения, изложенные в первой главе работы, о влиянии детско-родительских отношений на профессиональное самоопределение подростков. Результаты подтверждают положение о том, что родительские установки и оценки влияют на формирование профессиональных ориентаций подростков. В частности, негативная оценка способностей ребенка связана с меньшей ориентацией на профессиональное развитие, что согласуется с теориями, подчеркивающими роль родительских ожиданий в формировании самооценки и мотивации ребенка. Л.И. Божович подчеркивала важность родительских оценок для формирования личности [8]. М.Р. Гинзбург указывал на связь личностного самоопределения с оценками значимых других [12]. Е.А. Климов отмечал влияние семейной среды на профессиональное самоопределение [23]. Выявленная связь между стилем воспитания и профессиональными предпочтениями подтверждает теоретические положения о влиянии семейной атмосферы на развитие личности подростка. Т.В. Андреева подчеркивает роль семейной психологии в формировании личности [5]. В.Н. Дружинин указывает на значимость семейного контекста для развития подростка [17]. А.Н. Леонтьев отмечал роль деятельности и сознания в формировании личности [28]. Роль позитивного принятия ребенка, выявленная в исследовании, согласуется с положениями гуманистической психологии о важности безусловного принятия для развития личности Роджерс [44], Франкл [46].

Сложный характер влияния расхождений в представлениях о будущем между родителями и подростками указывает на необходимость более глубокого изучения данного феномена в контексте возрастного развития. Л.С. Выготский рассматривал подростковый возраст как ключевой этап формирования жизненных планов и становления «логики смыслов» [10]. В этом процессе, как отмечал Е.И. Головаха, центральную роль играет построение целостной жизненной перспективы [14]. Однако её выстраивание осложняется, во-первых, сложностью взаимодействия подростка с обществом и, во-вторых, спецификой социализации в условиях социально-исторических перемен, как отмечали в своих работах С.В. Кривцова и И.С. Кон [25; 24]. Всё это определяет подростковый возраст как период особой уязвимости и напряжённости в процессе становления личности, как заявляет Х. Ремшмидт [43], где родительские установки могут выступать как ресурсом, так и источником конфликта в формировании профессиональной траектории. Данный результат может быть связан с особенностями подросткового возраста, когда стремление к самостоятельности сочетается с потребностью в поддержке родителей. И.Ю. Кулагина и В.Н. Колюцкий подчеркивали возрастные особенности развития личности [26]. В.С. Мухина указывала на феноменологию развития в подростковом возрасте [36]. Возрастной контекст является ключевым для понимания механизма влияния родительских установок. Исследования И.Ю. Кулагиной и В.Н. Колюцкого подчёркивают, что профессиональный выбор совершается в период интенсивного личностного развития, когда формируется самосознание и система ценностей. Этот процесс, как показывает феноменология развития В.С. Мухиной, сопровождается у подростка активным поиском идентичности, что делает его одновременно восприимчивым к родительским ориентирам и внутренне конфликтным в стремлении к автономии. Таким образом, родительские установки воспринимаются и перерабатываются через призму этих специфических возрастных задач.

Полученные результаты имеют практическое значение. Для родителей результаты указывают на важность позитивного отношения к способностям ребенка. Л.И. Божович подчеркивала значение родительских оценок для развития личности [8]. С.И. Карпова и Т.В. Артемьева отмечали влияние родительского отношения на развитие ребенка [22]. М.Р. Гинзбург указывал на связь самоопределения с оценками значимых других [12]. А. Маслоу и К.Р. Роджерс подчеркивали важность позитивного принятия [33, 44]. Также важно избегать излишне попустительского стиля воспитания. К.А. Абульханова-Славская [1], А. Адлер [2], Р.Т. и Д. Байярд [7], И.М. Марковская [32], В.Л. Леви [27] и З. Матейчек [34] указывали на негативные последствия излишней уступчивости. Это необходимо для формирования адекватных профессиональных ориентаций. М.Р. Гинзбург [12], Л.Н. Кабардова [21], Е.А. Климов [23] и Ю.П. Поваренков [39] подчеркивали роль семейного контекста в профессиональном самоопределении. Для психологов и педагогов выявленные связи могут быть использованы при работе с подростками и их родителями в рамках профориентационной работы. Особое внимание следует уделять семьям, где родители негативно оценивают способности ребенка или демонстрируют попустительский стиль воспитания. Л.Б. Шнейдер и Э.Г. Эйдемиллер с В.В. Юстицкисом указывали на необходимость психологической работы с такими семьями [49; 48].

ЭТО ТЕОРЕТИЧЕКАЯ ЧАСТЬ2.3. Изучение профессиональных предпочтений и мотивов выбора профессии у подростков

Результаты диагностики профессиональных предпочтений подростков по опроснику Дж. Голланда [50] показали разнообразие профессиональных интересов и склонностей в исследуемой выборке. Э.Ф. Зеер подчеркивает разнообразие профессиональных интересов как важный фактор профессионального самоопределения [19]. Е.А. Климов отмечает индивидуальные особенности профессионального самоопределения [23]. М.Р. Гинзбург подчеркивал важность личностного самоопределения [12]. Л.Н. Кабардова отмечала индивидуальные особенности профессионального самоопределения [21]. Э.Ф. Зеер и Е.А. Климов акцентируют, что самоопределение изначально носит индивидуальный характер, обусловленный широким спектром профессиональных интересов и личных особенностей подростка [19, 23]. Этот процесс, как подчёркивают М.Р. Гинзбург [12] и Л.Н. Кабардова [21], является, в первую очередь, актом личностного самоопределения — поиска себя и своего места в мире труда. Следовательно, профессиональное становление, по Ю.П. Поваренкову, не может быть сведено к единой схеме, а представляет собой многовариантный путь, на который родительские установки накладывают индивидуальный контекст, но не предопределяют его однозначно [39].

Анализ ответов подростков на вопросы о важности различных характеристик будущей профессии выявил следующие особенности, которые были выявлены на основе корреляционного анализа с родительскими установками:

Вопрос 12: «Дает возможности для роста профессионального мастерства»

Данный параметр отражает ориентацию подростка на профессиональное развитие и совершенствование. Г.В. Резапкина отмечает, что стремление к профессиональному росту является важным мотивом выбора профессии [42]. Е.И. Головаха подчеркивает значение профессионального развития для

жизненной перспективы подростка [14]. Ю.П. Поваренков указывает на важность профессионального становления для развития личности [39]. Его позиция подчеркивает двустороннюю связь: профессиональное становление выступает не только как результат развития личности, но и как его мощный фактор. В процессе поиска и освоения профессии формируются ключевые личностные качества: ответственность, целеустремлённость, идентичность. Таким образом, профессиональный выбор и последующее становление представляют собой критически важную деятельностную среду, в которой происходит взросление и самореализация подростка, что усиливает значимость тех родительских установок, которые либо поддерживают, либо затрудняют этот сложный процесс личностного роста. Е.В. Сидоренко подчеркивает важность учета мотивационных факторов при анализе профессионального выбора [45]. Л.Н. Кабардова отмечает роль профессионального самоопределения в развитии личности [21]. Н.С. Пряжников указывает на значимость активизирующих методов в профориентации [41].

Корреляционный анализ выявил значимое влияние родительских установок на данный параметр профессионального выбора. Обнаружена отрицательная связь между негативной оценкой родителем способностей ребенка и ориентацией подростка на профессии, дающие возможности для профессионального роста ($\rho = -0.304$, $p = 0.032$). Это указывает на то, что родительские оценки способностей ребенка напрямую влияют на формирование профессиональных ориентаций подростка в отношении стремления к профессиональному развитию. Чем ниже родитель оценивает способности ребенка, тем меньше подросток ориентируется на профессии, предполагающие профессиональный рост и совершенствование.

Также выявлена положительная связь между расхождением представлений родителей и подростков о будущем и ориентацией подростка на профессиональный рост ($\rho = 0.328$, $p = 0.020$). Данный результат может отражать стремление подростка к самостоятельности и независимости в

профессиональном самоопределении, когда расхождение в представлениях о будущем стимулирует подростка к большей ориентации на профессиональное развитие.

Вопрос 19: «Позволяет использовать профессиональные умения вне работы»

Этот параметр отражает стремление подростка к интеграции профессиональной деятельности в различные сферы жизни. А.Л. Журавлев и А.Б. Купрейченко отмечают особенности нравственно-психологической регуляции экономической активности [18]. Они рассматривают его как акт нравственно-психологической регуляции, где экономическая активность подростка формируется под влиянием усвоенных в семье ценностей и норм. М.В. Осорина подчеркивает сложность взаимодействия детского и взрослого миров в пространстве жизни [38]. Этот процесс осложняется фундаментальным различием между детским и взрослым мирами, которые подростку необходимо согласовать. И.С. Кон указывает на индивидуальные особенности взаимодействия ребенка с обществом [24]. Успешность такого согласования носит ярко выраженный индивидуальный характер и напрямую зависит от возрастных задач развития личности, через призму которых подросток интерпретирует как родительские установки, так и требования общества [36].

Корреляционный анализ показал, что данный параметр профессионального выбора также находится под влиянием родительских установок. Выявлена отрицательная связь между попустительским стилем воспитания (потакание желаниям ребенка) и стремлением подростка использовать профессиональные умения вне работы ($\rho = -0.301$, $p = 0.034$). Это указывает на то, что излишняя уступчивость родителей не способствует формированию стремления подростка к интеграции профессиональной деятельности в различные сферы жизни. Подростки, чьи родители часто идут у них на поводу, менее склонны выбирать профессии, позволяющие использовать профессиональные умения вне работы.

В то же время обнаружена положительная связь между позитивной оценкой родителем характера ребенка и его стремлением использовать профессиональные умения вне работы ($\rho = 0.295$, $p = 0.038$). Это подчеркивает важность эмоционального принятия ребенка для формирования его профессиональных предпочтений в отношении интеграции профессиональной деятельности в различные жизненные контексты.

Однако выявлена отрицательная связь между расхождением представлений о будущем и стремлением подростка использовать профессиональные умения вне работы ($\rho = -0.349$, $p = 0.013$). Данный результат, в сочетании с предыдущим, указывает на сложный характер влияния расхождений в представлениях о будущем на различные аспекты профессионального выбора: с одной стороны, расхождение стимулирует ориентацию на профессиональный рост, с другой — снижает ориентацию на использование умений вне работы.

Таким образом, анализ профессиональных предпочтений и мотивов выбора профессии у подростков на основе корреляционного исследования демонстрирует значимое влияние родительских установок на формирование профессиональных ориентаций. Родительские оценки способностей ребенка, стиль воспитания, позитивное принятие ребенка и расхождения в представлениях о будущем оказывают различное влияние на различные аспекты профессионального выбора подростков, что подтверждает гипотезу исследования о наличии связи между детско-родительскими отношениями и профессиональным выбором подростков.

ВЫВОДЫ

На основе проведенного эмпирического исследования влияния установок в детско-родительских отношениях на профессиональный выбор подростков можно сделать следующие выводы:

1. Гипотеза исследования частично подтверждена. Выявлено 5 статистически значимых корреляций, что неоднократно подтверждает наличие устойчивой связи между детско-родительскими отношениями и профессиональным выбором подростков. Полученные результаты демонстрируют, что родительские установки действительно оказывают влияние на формирование профессиональных ориентаций подростков, хотя это влияние носит сложный и многогранный характер. Наличие статистически значимых связей подтверждает теоретические положения о важности семейного фактора в процессе профессионального самоопределения

2. Родительские оценки способностей ребенка оказывают значимое влияние на профессиональные ориентации подростка. Обнаружена отрицательная связь между негативной оценкой родителем способностей ребенка и его ориентацией на профессии, дающие возможности для профессионального роста ($\rho = -0.304$, $p = 0.032$). Это подтверждает важность позитивного отношения родителей к способностям ребенка для формирования его профессиональных ориентаций. Результаты исследования показывают, что, когда родители негативно оценивают способности своего ребенка, это может снижать его мотивацию к профессиональному развитию и стремление к выбору профессий, требующих постоянного совершенствования мастерства. Данный вывод имеет важное практическое значение для работы с родителями в рамках профориентационной деятельности.

3. Стиль воспитания связан с особенностями профессионального выбора подростков. Выявлена отрицательная связь между попустительским стилем воспитания (потакание желаниям ребенка) и стремлением подростка использовать профессиональные умения вне работы ($\rho = -0.301$, $p = 0.034$). Это указывает на то, что излишняя уступчивость родителей не способствует формированию целостного подхода к профессиональной деятельности. Подростки, чьи родители часто идут у них на поводу, менее склонны рассматривать профессию как неотъемлемую часть своей жизни, которая может быть интегрирована в различные сферы деятельности. Данный результат подчеркивает важность установления разумных границ и требований в процессе воспитания для формирования адекватного отношения к профессиональной деятельности.

4. Позитивное принятие ребенка родителем способствует формированию определенных профессиональных предпочтений. Обнаружена положительная связь между позитивной оценкой характера ребенка родителем и его стремлением использовать профессиональные умения вне работы ($\rho = 0.295$, $p = 0.038$). Это подчеркивает важность эмоционального принятия ребенка для формирования его профессиональных предпочтений. Когда родители позитивно оценивают характер своего ребенка, это создает благоприятные условия для развития у подростка стремления к интеграции профессиональной деятельности в различные жизненные контексты. Данный вывод согласуется с положениями гуманистической психологии о важности безусловного принятия для развития личности и формирования адекватных жизненных ориентаций.

5. Расхождение представлений родителей и подростков о будущем демонстрирует сложное и неоднозначное влияние на профессиональный выбор. С одной стороны, расхождение связано с большей ориентацией подростка на профессиональный рост ($\rho = 0.328$, $p = 0.020$), что может отражать стремление к самостоятельности. С другой стороны, оно связано с

меньшей ориентацией на использование профессиональных умений вне работы ($\rho = -0.349$, $p = 0.013$), что указывает на необходимость более глубокого изучения данного феномена. Данный результат может быть связан с особенностями подросткового возраста, когда стремление к самостоятельности и независимости в принятии решений сочетается с потребностью в поддержке и понимании со стороны родителей. Расхождение в представлениях о будущем может стимулировать подростка к более активному профессиональному развитию как способу утверждения своей самостоятельности, но при этом может препятствовать формированию целостного подхода к профессиональной деятельности.

6. Характер выявленных связей указывает на сложность и многогранность влияния детско-родительских отношений на профессиональное самоопределение подростков. Несмотря на то, что статистически значимых корреляций выявлено относительно немного (5 из 122, что составляет 4.1%), их наличие подтверждает гипотезу исследования и указывает на необходимость учета семейного контекста в профориентационной работе. Полученные результаты демонстрируют, что влияние родительских установок на профессиональный выбор подростков не является прямолинейным и однозначным, а носит опосредованный характер. Это указывает на необходимость комплексного подхода к изучению данного феномена с учетом множества факторов, которые могут влиять на процесс профессионального самоопределения.

7. Анализ статистической значимости выявленных корреляций показал, что большинство проверенных взаимосвязей между параметрами детско-родительских отношений и характеристиками профессионального выбора подростков не достигли уровня статистической значимости. Из 122 рассчитанных корреляций статистически значимыми оказались только 5 (4,1%), что означает, что 117 взаимосвязей (95,9%) не подтвердились на статистическом уровне. Это указывает на то, что влияние детско-

родительских отношений на профессиональный выбор подростков носит избирательный и специфический характер, проявляясь лишь в определенных аспектах взаимодействия. Отсутствие значимых связей между большинством параметров может быть связано с опосредованным характером влияния семейных факторов, необходимостью учета дополнительных переменных (таких как индивидуальные особенности подростка, социальный контекст, образовательная среда) или недостаточной чувствительностью применяемых методик к выявлению слабых, но существующих связей. Данный результат подчеркивает сложность и многогранность процесса профессионального самоопределения, который не может быть сведен к простым линейным зависимостям между отдельными параметрами детско-родительских отношений и профессиональными предпочтениями.

7. Полученные результаты имеют практическое значение для психолого-педагогического сопровождения профессионального самоопределения подростков. Выявленные связи могут быть использованы при работе с подростками и их родителями в рамках профориентационной работы, особенно в семьях, где родители негативно оценивают способности ребенка или демонстрируют попустительский стиль воспитания. Результаты исследования позволяют разработать адресные рекомендации для родителей по коррекции стиля взаимодействия с подростком для поддержки его осознанного и самостоятельного профессионального выбора. Кроме того, выявленные закономерности могут быть использованы при разработке программ профориентационной работы, направленных на интеграцию семейного компонента в процесс профессионального самоопределения подростков.

8. Исследование обладает достаточной методологической обоснованностью и репрезентативностью. Выборка в 50 пар «родитель-ребенок» соответствует минимальным требованиям для эмпирических исследований и обеспечивает возможность статистической обработки

данных [13, 15]. Использование комплекса взаимодополняющих психодиагностических методик (не менее трех методик) обеспечивает комплексный подход к изучению взаимосвязи детско-родительских отношений и профессионального выбора подростков. Применение корреляционного анализа с использованием коэффициентов Спирмена и Пирсона позволяет получить достоверные результаты о наличии и характере связей между изучаемыми переменными [13; 37; 45]. Выявленные статистически значимые корреляции подтверждают достаточность проведенного исследования для проверки гипотезы и формулирования выводов о влиянии детско-родительских отношений на профессиональный выбор подростков. Методологическая обоснованность исследования обеспечивается также использованием валидных и надежных психодиагностических методик, которые широко применяются в психологических исследованиях и имеют подтвержденные психометрические характеристики.

9. На основе полученных результатов исследования можно сформулировать конкретные прикладные рекомендации для родителей по поддержке профессионального самоопределения подростков. Во-первых, родителям необходимо формировать позитивное отношение к способностям своего ребенка, избегая негативных оценок и критики его интеллектуальных возможностей. Конкретно это означает: регулярно отмечать успехи подростка в различных видах деятельности, подчеркивать его сильные стороны и таланты, избегать сравнений с другими детьми в негативном ключе, использовать конструктивную обратную связь вместо критики, создавать ситуации успеха для подростка в различных сферах. Во-вторых, родителям важно установить разумные границы и требования в процессе воспитания, избегая излишне попустительского стиля. Практические шаги включают: установление четких правил и ожиданий относительно поведения и ответственности подростка, последовательное соблюдение установленных

границ, обсуждение последствий действий подростка, предоставление ему возможности нести ответственность за свои решения, балансирование между поддержкой и требованиями. В-третьих, родителям следует демонстрировать позитивное принятие характера и личности подростка, что способствует формированию у него целостного подхода к профессиональной деятельности. Это реализуется через: выражение безусловной любви и принятия независимо от достижений подростка, признание его права на собственное мнение и выбор, уважение к его индивидуальности и особенностям, создание атмосферы эмоциональной безопасности в семье, открытое общение о чувствах и переживаниях. В-четвертых, при наличии расхождений в представлениях о будущем между родителями и подростками важно вести конструктивный диалог, учитывая стремление подростка к самостоятельности. Практические рекомендации: регулярно обсуждать с подростком его представления о будущей профессии и жизни, задавать открытые вопросы о его интересах и планах, делиться собственным опытом профессионального выбора без навязывания, поддерживать инициативу подростка в исследовании различных профессий, создавать возможности для получения подростком практического опыта в интересующих его сферах деятельности. Данные рекомендации могут быть использованы родителями в повседневном взаимодействии с подростком для создания благоприятных условий профессионального самоопределения.

ЗАКЛЮЧЕНИЕ

Проведенное исследование было направлено на выявление и анализ характера влияния установок в детско-родительских отношениях на профессиональный выбор подростков. В работе были решены все поставленные задачи, что позволило получить значимые результаты и сделать обоснованные выводы.

Теоретическая значимость исследования заключается в том, что оно вносит вклад в понимание конкретных механизмов влияния детско-родительских отношений на профессиональное самоопределение подростков. Выявленные статистически значимые связи между родительскими установками и профессиональными предпочтениями подростков подтверждают теоретические положения о важности семейного фактора в процессе профессионального выбора, но также указывают на сложность и многогранность данного влияния. Результаты исследования расширяют представления о том, как именно родительские установки влияют на формирование профессиональных ориентаций подростков, выявляя конкретные параметры детско-родительских отношений, которые имеют наибольшее значение для профессионального самоопределения. Полученные данные вносят вклад в развитие теоретических представлений о механизмах влияния семейного контекста на процесс профессионального выбора, демонстрируя опосредованный и многогранный характер данного влияния.

Практическая значимость исследования определяется возможностью применения его результатов в психолого-педагогическом сопровождении подростков и их семей. Выявленные взаимосвязи между параметрами детско-родительских отношений и особенностями профессионального выбора позволяют:

1. Разработать адресные рекомендации для родителей по коррекции стиля взаимодействия для поддержки осознанности и самостоятельности выбора подростка. Результаты исследования показывают, что позитивное отношение родителей к способностям ребенка, избегание излишне попустительского стиля воспитания и создание условий для эмоционального принятия ребенка способствуют формированию адекватных профессиональных ориентаций. На основе полученных данных могут быть разработаны конкретные рекомендации для родителей, направленные на оптимизацию их взаимодействия с подростком в контексте профессионального самоопределения.

2. Интегрировать семейный компонент в школьные программы профориентации, вовлекая родителей в процесс как источник поддержки. Выявленные закономерности указывают на необходимость учета семейного контекста при проведении профориентационной работы с подростками. Результаты исследования могут быть использованы при разработке программ профориентации, которые включают работу не только с подростками, но и с их родителями, направленную на создание благоприятных условий для профессионального самоопределения.

3. Повысить обоснованность индивидуальных профконсультаций за счёт учёта и анализа влияния семейного контекста на мотивацию и предпочтения подростка. Выявленные связи между родительскими установками и профессиональными предпочтениями подростков могут быть использованы при проведении индивидуальных профконсультаций для более глубокого понимания мотивов и предпочтений подростка, а также для разработки адресных рекомендаций с учетом особенностей семейного контекста.

4. Гипотеза исследования о наличии связи между детско-родительскими отношениями и профессиональным выбором подростков подтверждена. Выявлено 5 статистически значимых корреляций, что неоднократно подтверждает наличие устойчивой связи между детско-родительскими отношениями и профессиональным выбором подростков. Полученные результаты демонстрируют, что родительские установки действительно оказывают влияние на формирование профессиональных ориентаций подростков, хотя это влияние носит сложный и многогранный характер. Наличие статистически значимых связей подтверждает теоретические положения о важности семейного фактора в процессе профессионального самоопределения и указывает на необходимость учета семейного контекста в профориентационной работе.

5. Наиболее выраженные связи обнаружены между:

- Родительскими оценками способностей ребенка и ориентацией на профессиональное развитие. Негативная оценка родителем способностей ребенка связана с меньшей ориентацией подростка на профессии, дающие возможности для профессионального роста, что подчеркивает важность позитивного отношения родителей к способностям ребенка.

- Стилем воспитания и ориентацией на использование профессиональных умений вне работы. Попустительский стиль воспитания связан с меньшей ориентацией подростка на интеграцию профессиональной деятельности в различные сферы жизни, что указывает на важность установления разумных границ в процессе воспитания.

- Позитивным принятием ребенка и профессиональными предпочтениями. Позитивная оценка характера ребенка родителем связана с большей ориентацией подростка на профессии, позволяющие использовать умения вне работы, что подтверждает важность эмоционального принятия для формирования профессиональных предпочтений.

- Расхождением представлений о будущем и различными аспектами профессионального выбора. Расхождение в представлениях родителей и подростков о будущем демонстрирует сложное и неоднозначное влияние на профессиональный выбор, что требует дальнейшего изучения данного феномена.

6. Характер выявленных связей указывает на сложность и многогранность влияния детско-родительских отношений на профессиональное самоопределение подростков. Полученные результаты демонстрируют, что влияние родительских установок на профессиональный выбор подростков не является прямолинейным и однозначным, а носит опосредованный характер. Это указывает на необходимость комплексного подхода к изучению данного феномена с учетом множества факторов, которые могут влиять на процесс профессионального самоопределения. Выявленные закономерности расширяют представления о механизмах влияния семейного контекста на профессиональное самоопределение и могут служить основой для дальнейших исследований в данной области.

7. В перспективы дальнейших исследований результаты исследования указывают на необходимость более глубокого изучения влияния расхождений в представлениях о будущем на профессиональное самоопределение подростков. Данный феномен демонстрирует сложный и неоднозначный характер влияния, что требует дополнительного исследования с использованием более широкого набора методик и увеличенной выборки. Также представляется перспективным расширение набора анализируемых параметров профессиональных предпочтений для получения более полной картины взаимосвязей между детско-родительскими отношениями и профессиональным выбором подростков. Кроме того, перспективным направлением является изучение опосредующих факторов, которые могут влиять на характер связи между родительскими установками и профессиональными предпочтениями подростков, таких как самооценка

подростка, его мотивация к достижению, особенности его личности и другие индивидуальные характеристики.

Таким образом, работа имеет практическую ценность, обеспечивая переход от общей констатации важности семьи к конкретному диагностическому и рекомендательному инструментарию для оптимизации её влияния на профессиональное самоопределение подростка. Полученные результаты могут быть использованы в практической работе психологов, педагогов и других специалистов, занимающихся профориентационной работой с подростками и их семьями, для разработки адресных программ и рекомендаций, направленных на создание благоприятных условий для профессионального самоопределения подростков.

СПИСОК ЛИТЕРАТУРЫ

1. Абульханова-Славская К.А. Стратегия жизни / К.А. Абульханова-Славская. - М.: Мысль, 1991. - 299 с.

2. Адлер А. Воспитание детей. Взаимодействие полов / А. Адлер; пер. с англ. А.А. Валеева, Р.А. Валеевой. - Ростов н/Д: Феникс, 1998. - 448 с.

3. Ананьев Б.Г. О проблемах современного человекознания / Б.Г. Ананьев. - 2-е изд. - СПб.: Питер, 2001. - 272 с.

4. Ананьев Б.Г. Человек как предмет познания / Б.Г. Ананьев. - СПб.: Питер, 2001. - 288 с.

5. Андреева Т.В. Семейная психология: учебное пособие / Т.В. Андреева. - СПб.: Речь, 2004. - 244 с.

6. Асмолов А.Г. Психология личности: принципы общепсихологического анализа / А.Г. Асмолов. - М.: Смысл, 2001. - 416 с.

7. Байярд Р.Т., Байярд Д. Ваш беспокойный подросток: практическое руководство для отчаявшихся родителей / Р.Т. Байярд, Д. Байярд; пер. с англ. А.Б. Орлова. - М.: Семья и школа, 1995. - 224 с.

8. Божович Л.И. Личность и ее формирование в детском возрасте / Л.И. Божович. - СПб.: Питер, 2008. - 400 с.

9. Василюк Ф.Е. Психология переживания (анализ преодоления критических ситуаций) / Ф.Е. Василюк. - М.: Издательство Московского университета, 1984. - 200 с.

10. Выготский Л.С. Педология подростка / Л.С. Выготский // Собрание сочинений: в 6 т. Т. 4. - М.: Педагогика, 1984. - С. 5-242.

11. Гаврилова Т.П. О воспитании нравственных чувств / Т.П. Гаврилова. - М.: Знание, 1984. - 80 с.

12. Гинзбург М.Р. Психологическое содержание личностного самоопределения / М.Р. Гинзбург // Вопросы психологии. - 1994. - № 3. - С. 43-52.

13. Гласс Дж., Стенли Дж. Статистические методы в педагогике и психологии / Дж. Гласс, Дж. Стенли; пер. с англ. Л.И. Хайруллиной. - М.: Прогресс, 1976. - 495 с.

14. Головаха Е.И. Жизненная перспектива и профессиональное самоопределение молодежи / Е.И. Головаха. - Киев: Наукова думка, 1988. - 144 с.

15. Деркач А.А., Зазыкин В.Г. Акмеология: учебное пособие / А.А. Деркач, В.Г. Зазыкин. - СПб.: Питер, 2003. - 256 с.

16. Дружилов С.А. Становление профессионализма человека как интегральный психологический феномен / С.А. Дружилов // Сибирская психология сегодня: сб. науч. тр. - Кемерово: Кузбассвузиздат, 2003. - С. 76-103.

17. Дружинин В.Н. Психология семьи / В.Н. Дружинин. - 3-е изд. - СПб.: Питер, 2008. - 176 с.

18. Журавлев А.Л., Купрейченко А.Б. Нравственно-психологическая регуляция экономической активности / А.Л. Журавлев, А.Б. Купрейченко. - М.: Институт психологии РАН, 2003. - 436 с. ([ipras.ru][2])

19. Зеер Э.Ф. Психология профессий: учебное пособие для студентов вузов / Э.Ф. Зеер. - 3-е изд., перераб. и доп. - М.: Академический проект; Фонд «Мир», 2005. - 336 с.

20. Иванников В.А. Психологические механизмы волевой регуляции / В.А. Иванников. - 3-е изд. - СПб.: Питер, 2006. - 208 с.

21. Кабардова Л.Н. Психология профессионального самоопределения: учебное пособие / Л.Н. Кабардова. - Ростов н/Д: Феникс, 2006. - 288 с.

22. Карпова С.И., Артемьева Т.В. Особенности родительского отношения и его влияние на развитие личности ребенка / С.И. Карпова, Т.В. Артемьева // Психологическая наука и образование. - 2002. - № 2. - С. 46-55.

23. Климов Е.А. Психология профессионального самоопределения: учебное пособие для студентов высших учебных заведений / Е.А. Климов. - 4-е изд., стер. - М.: Академия, 2010. - 304 с.

24. Кон И.С. Ребенок и общество / И.С. Кон. - М.: Академия, 2003. - 336 с.

25. Кривцова С.В. Подросток на перекрестке эпох / С.В. Кривцова. - М.: Генезис, 1997. - 288 с.

26. Кулагина И.Ю. Возрастная психология: полный жизненный цикл развития человека: учебное пособие для студентов высших учебных заведений / И.Ю. Кулагина, В.Н. Колюцкий. - М.: ТЦ Сфера, 2001. - 464 с.

27. Леви В.Л. Нестандартный ребенок / В.Л. Леви. - 3-е изд., стер. - М.: Торобоан, 2008. - 256 с.

28. Леонтьев А.Н. Деятельность. Сознание. Личность / А.Н. Леонтьев. - 2-е изд., стер. - М.: Смысл; Академия, 2005. - 352 с.

29. Леонтьев Д.А. Психология смысла: природа, строение и динамика смысловой реальности / Д.А. Леонтьев. - 2-е изд., испр. - М.: Смысл, 2003. - 487 с.

30. Лисина М.И. Формирование личности ребенка в общении / М.И. Лисина. - СПб.: Питер, 2009. - 320 с.

31. Ломов Б.Ф. Методологические и теоретические проблемы психологии / Б.Ф. Ломов. - М.: Наука, 1984. - 444 с.

32. Марковская И.М. Опросник взаимодействия родитель-ребенок (ВРР): методическое пособие / И.М. Марковская. - СПб.: Речь, 2006. - 64 с.

33. Маслоу А. Мотивация и личность / А. Маслоу; пер. с англ. А.М. Татлыбаевой. - 3-е изд. - СПб.: Питер, 2008. - 352 с.

34. Матейчек З. Родители и дети: книга для учителя / З. Матейчек; пер. с чеш. О.И. Маховской. - М.: Просвещение, 1992. - 320 с.

35. Мерлин В.С. Очерк интегрального исследования индивидуальности / В.С. Мерлин. - М.: Педагогика, 1986. - 256 с.

36. Мухина В.С. Возрастная психология: феноменология развития, детство, отрочество: учебник для студентов вузов / В.С. Мухина. - 9-е изд., стер. - М.: Академия, 2004. - 456 с.

37. Наследов А.Д. Математические методы психологического исследования. Анализ и интерпретация данных: учебное пособие / А.Д. Наследов. - СПб.: Речь, 2004. - 392 с.

38. Осорина М.В. Секретный мир детей в пространстве мира взрослых / М.В. Осорина. - 4-е изд. - СПб.: Питер, 2008. - 304 с.

39. Поваренков Ю.П. Психологическое содержание профессионального становления человека / Ю.П. Поваренков. - М.: УРАО, 2002. - 160 с.

40. Прихожан А.М., Толстых Н.Н. Психология сиротства / А.М. Прихожан, Н.Н. Толстых. - 3-е изд. - СПб.: Питер, 2007. - 416 с.

41. Пряжников Н.С. Активизирующие опросники профессионального и личностного самоопределения: методическое пособие / Н.С. Пряжников. - М.: Издательство «Институт практической психологии»; Воронеж: НПО «МОДЭК», 1997. - 80 с.

42. Резапкина Г.В. Методика «Мотивы выбора профессии» / Г.В. Резапкина // Психология и выбор профессии: программа предпрофильной подготовки. - М.: Генезис, 2005. - С. 45-52.

43. Ремшмидт Х. Подростковый и юношеский возраст: Проблемы становления личности / Х. Ремшмидт; пер. с нем. - М.: Мир, 1994. - 320 с.

44. Роджерс К.Р. Взгляд на психотерапию. Становление человека / К.Р. Роджерс; пер. с англ. М.М. Исениной. - М.: ЭКСМО-Пресс, 2001. - 416 с.

45. Сидоренко Е.В. Методы математической обработки в психологии / Е.В. Сидоренко. - СПб.: Речь, 2007. - 350 с.

46. Франкл В. Человек в поисках смысла: сборник / В. Франкл; пер. с англ. и нем. Д.А. Леонтьева, М.П. Папуша, Е.В. Эйдмана. - М.: Прогресс, 1990. - 368 с.

47. Фромм А. Азбука для родителей / А. Фромм; пер. с англ. И.Г. Константиновой. - Л.: Лениздат, 1991. - 320 с.

48. Эйдемиллер Э.Г., Юстицкис В.В. Психология и психотерапия семьи / Э.Г. Эйдемиллер, В.В. Юстицкис. - 4-е изд. - СПб.: Питер, 2008. - 672 с.

49. Шнейдер Л.Б. Психология семейных отношений: курс лекций / Л.Б. Шнейдер. — М.: Апрель-Пресс; ЭКСМО-Пресс, 2000. — 512 с.

50. Holland J.L. Making vocational choices: A theory of vocational personalities and work environments / J.L. Holland. - 3rd ed. - Odessa, FL: Psychological Assessment Resources, 1997. - 408 p.

ПРИЛОЖЕНИЯ

Все методики с вопросами и ключами, ПРИЛОЖЕНИЕ 1

Сырые данные в таблицах ПРИЛОЖЕНИЕ 2

Графики и гистограммы, а также результаты матстатистики и корреляции внести в ВКР.

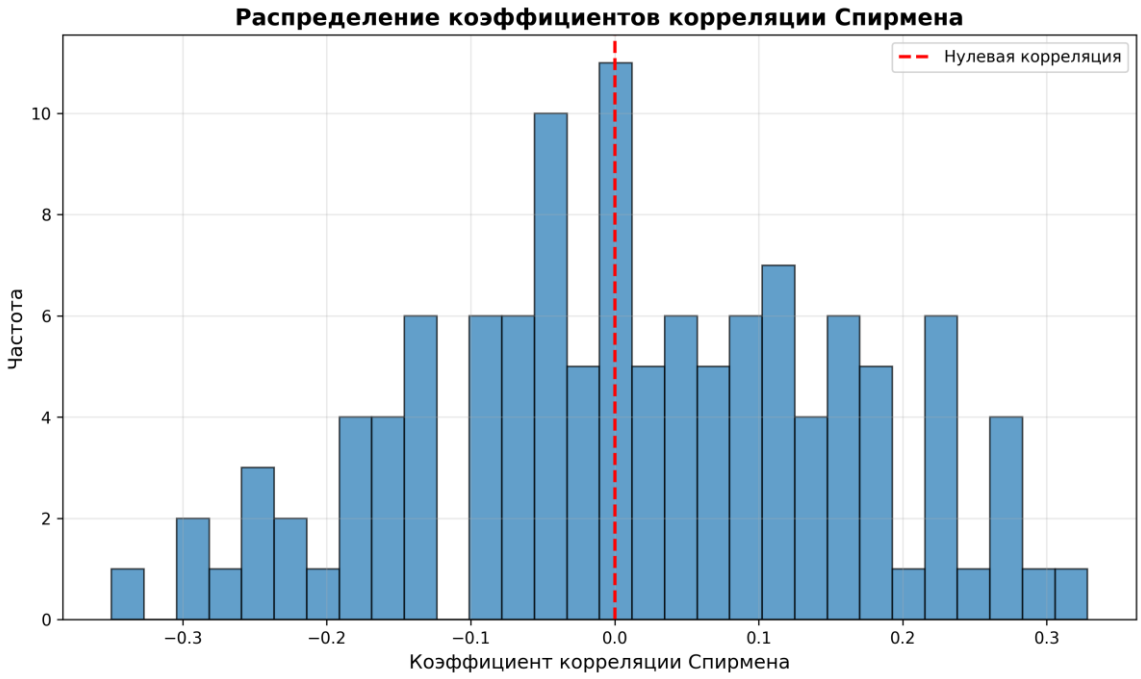

Рис. 1. Гистограмма распределения коэффициентов корреляции Спирмена

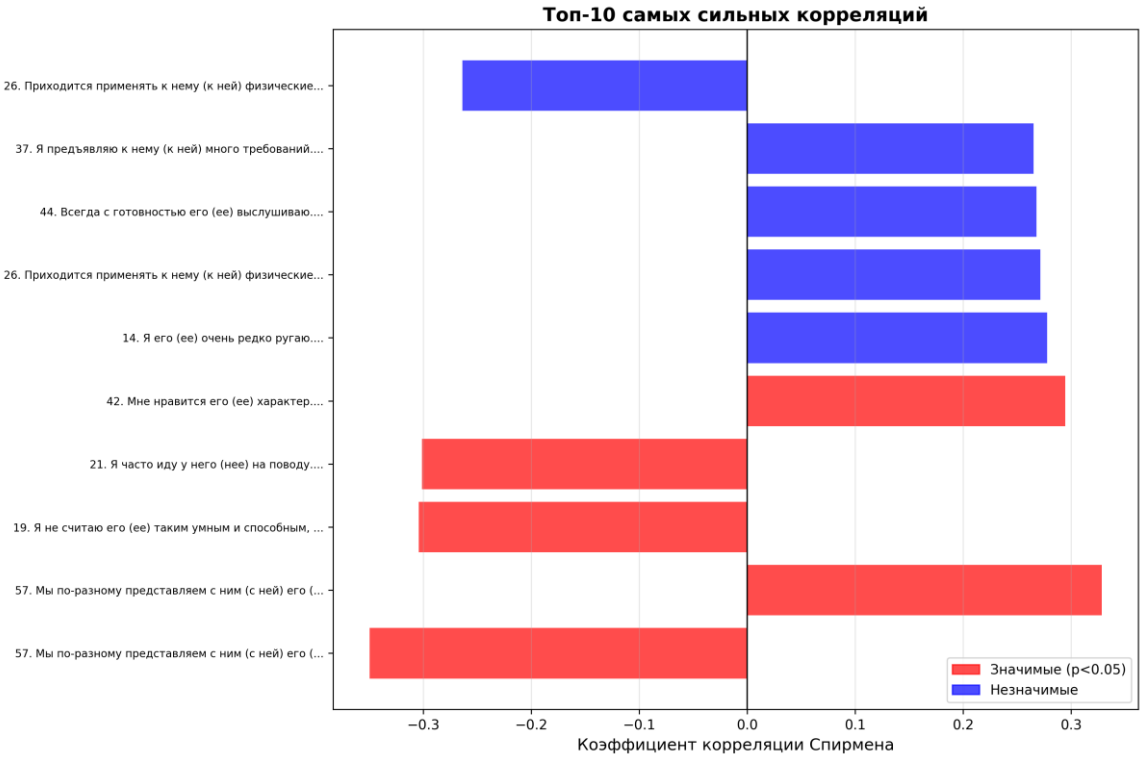

Рис. 2. Топ-10 самых сильных корреляций

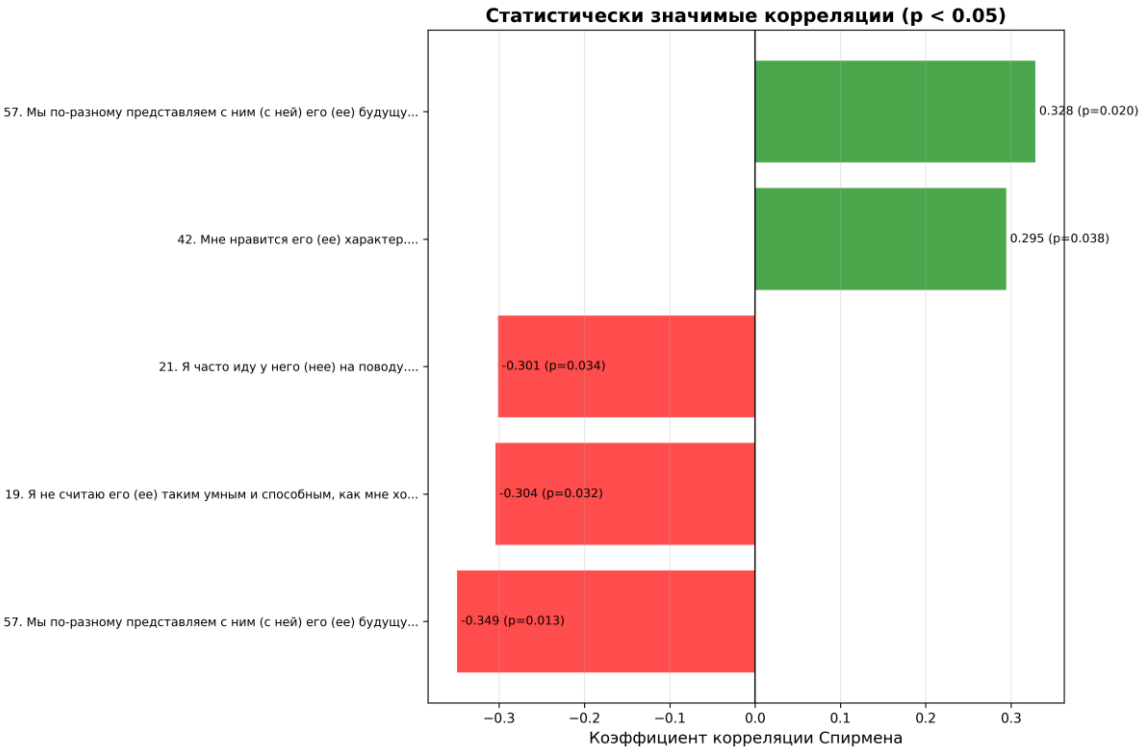

Рис. 3. Статистически значимые корреляции ($p < 0.05$)

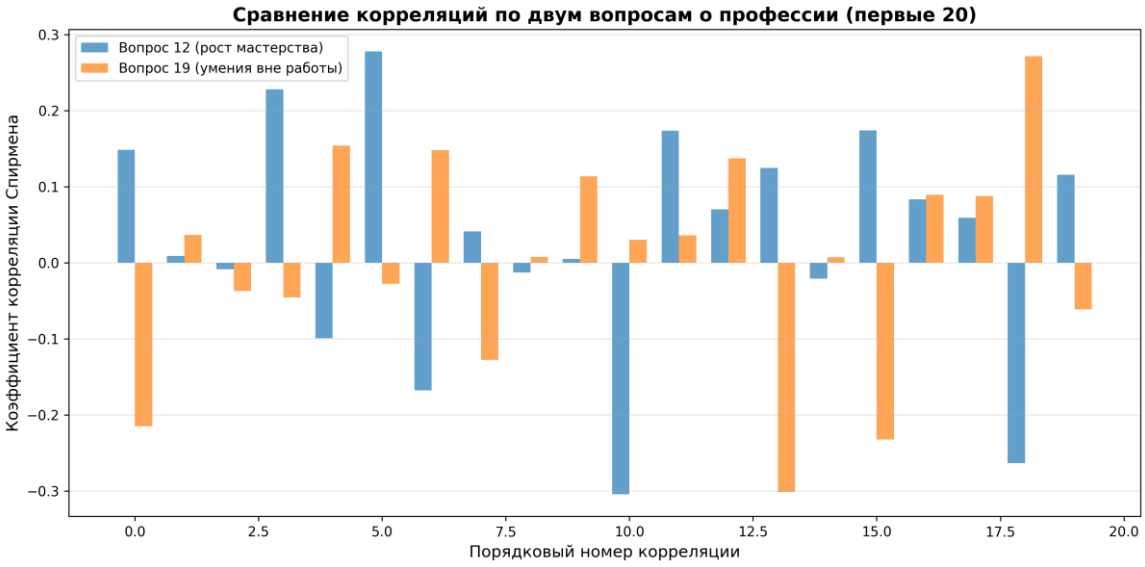

Рис. 4. Сравнение корреляций по двум вопросам о профессии

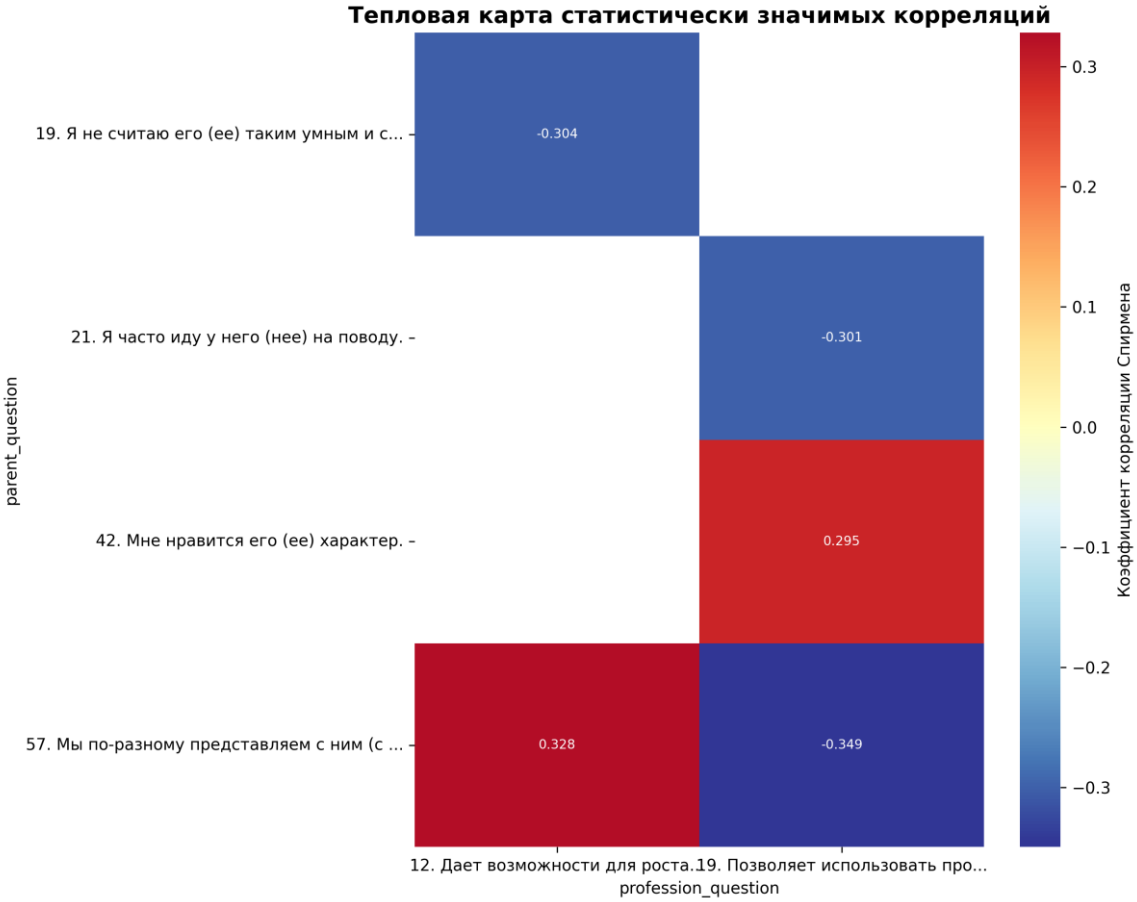

Рис. 5. Тепловая карта статистически значимых корреляций

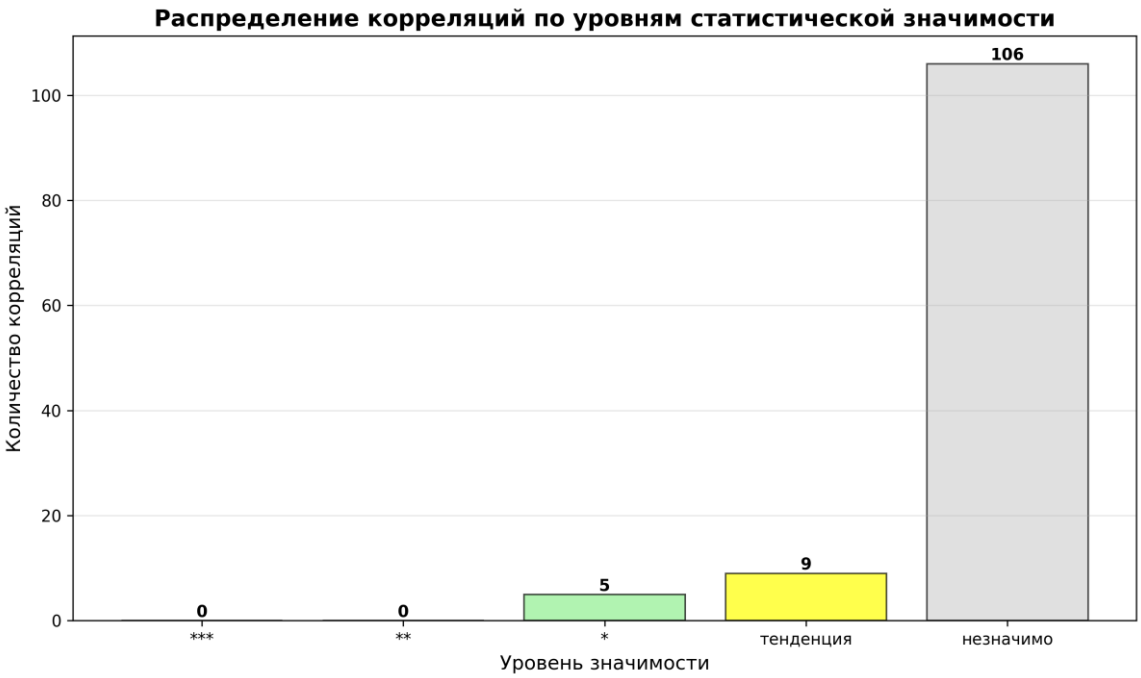

Рис. 6. Распределение корреляций по уровням статистической значимости